(內)華北政務委員會內務總署登記證字第拾五號

青島新民報

發行人 孫天鐸 編輯人 山田晉三

中華民國三十一年三月十日 青島新民報 星期二 第一三七七號 第一頁

日軍佔緬首都仰光 緬甸作戰完全達成

(○○基地八日中華社電)進攻緬甸日軍於八日午前十時、完全佔領緬甸首都仰光云。

(東京九日中華社電)日大本營發表、(九日午前十一時十五分)、緬甸方面帝國陸軍部隊、於北古及仰光附近擊滅敵軍主力部隊、遂於七日午後攻略北古、嗣於八日午前十時又完全佔領仰光矣。

(註)緬甸方面陸軍部隊、於一月佔領馬爾達班後、又擊碎敵於各處之敵、繼續作果敢之追擊、於二月十六日至十九日間、將在皮林河畔繼續執拗抵抗之一師團強敵軍、予以擊破更敵急迫於錫丹河以東之地區、加以捕捉殲滅、遂於三月二日夜以後、成功錫丹河敵前渡河、自三月三日後所開始之仰光攻略戰、至仰光之失陷於茲緬甸方面作戰之主要目的已達成矣。

(東京九日中華社電)日大本營發表、(午前十一時三十分)緬甸方面最高指揮官、爲陸軍中將飯田祥二郎氏。

援蔣路線完全遮斷 築成光輝金字塔 印度將受戰略的威脅

(緬甸戰線九日中華社電)緬甸首都仰光、終歸於日軍掌握中矣、緬甸爲英國生命線印度之前衛據點、賴大喊呼號拚命防衛、又爲對重慶政權唯一之輸血路、因緬甸路綫有致命的利害關係、蔣介石乃派僞中央直系軍赴曼得勒以北、以備日軍之攻擊、然日軍儼然一度下後、日軍冒一切地形之不利、克服千古密林而進擊、至三月八日遂遮斷緬甸路綫、佔領首都仰光、築成一種光輝之金字塔、僅不出五旬、成爲青史上燦爛之一頁、如斯蔣政權失唯一輸血路、抵抗綫之命脈告斷、同時緬甸防衛之英軍、又遭日軍猛擊、大半喪失其戰鬥力、戰局之推移、漸次熾烈化、而緬甸獨立運動因首都仰光之陷落、更形強化、對印度戰略的思想的威脅倍加云。

續佔要衝巴亞直 完成制壓緬境東部 緬甸公路已成爲寸斷

(緬甸戰綫八日中華社電)渡西丹河西進之日軍精銳、四日衝在巴亞直有戰車三十輛迫擊砲等之敵、約五百之背後、該日午後一時半、遂將巴亞直完全佔領、緬甸即仰光東頁公街及沿其鐵道已完全成功遮斷矣。

(里斯本九日中華社電)日本軍遂確保緬甸咽喉仰光、及距該處八十公里北方之要衝古北、完成東部緬甸之制壓、八日據緬甸英軍司令部公表、日本軍向右一要衝推進之先、佔領北古北方十六公里之巴亞直、復向距北方十三公里號之瓶本推進、遮斷北方連絡路、如斯日本軍寸斷滇緬公路之幹線鐵道、對緬甸英軍與以痛擊、同時對重慶輸血路作最後之切斷。

祕密飛機場 亦完全佔領

(○○九日中華社電)仰光陷落同時、緬甸制空權見已完全歸於日軍手中、即敵於仰光周邊之明加蘭得設立祕密飛行場(仰光北方十五公里)、北飛行場四飛行場明加蘭得飛行場、其近代的設備、完備之點、祕密飛行場泛滑走路格納庫、完全由空中遮蔽之點、敵空軍雖自誇耀、然八日地上部隊突入仰光、同時此等四飛行場亦均佔領、友軍機即繼續飛來、遂成爲有力我飛行基地。

、八日夜路透通信、承認右戰略的重要性、報道如次、日本軍之攻略地點、均在滇緬公路上、因此日本軍、成功遮斷該公路、如斯仰光對北方之連絡已告杜絕、陷於孤立、結果其命數已定、由仰光曼得勒中間之要衝、北古周邊壽日本軍手中、結果、對曼得勒之救援極爲困難云。

緬境新道路 日軍修築已完成

(緬甸前線九日中華社電)自泰國西北部之要衝輾假至緬甸國境梅索特之新道路、經日軍工兵隊之努力、與泰國工兵隊員之協力、已於二十日完成、按此沿線、乃虎象橫行之密林地帶、多岩山、其建設之辛苦、非言語所能形容云。

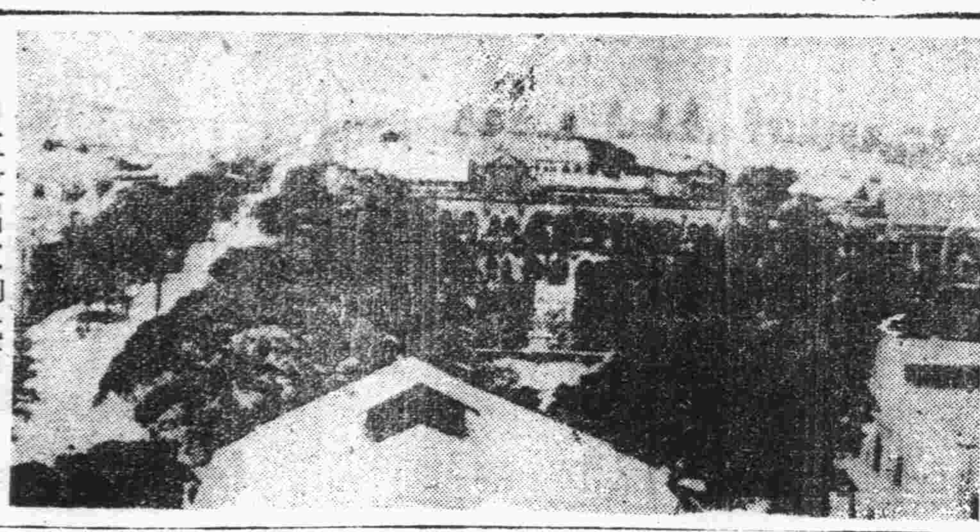

日軍攻陷之仰光市

王委員長 訪汪主席懇談

(南京八日中華社電)華北政務委員會委員長王揖唐氏抵京後、於八日午後出席日大使館招待午餐會、會後赴汪公館、訪問汪主席懇談云。

排除一切困難 卒一舉成功 佔領仰光戰之經過

(緬甸前線八日中華社電)英以一部軍隊扼取由仰光河左岸一直至彭德羅地區、威脅仰光周邊低地左背、遂於八日午前十時、爲日軍精銳所佔領矣、急襲仰光之部隊、於前月末渡過西丹河後、在巴雅基北方遮斷仰光曼得勒鐵路、復進入該鐵路西方山岳地帶、實行潛林中之大迂迴行軍、突如由北古附近進出仰光、一舉突破附近之敵陣後、以三月七日午後九時爲期、開始仰光總攻擊、該部隊分左右兩翼隊、右翼隊由仰光北方一八〇高地、開始行動、急襲仰光附近之敵陣左方、擊退敵予以佔領、復進出於希多利亞湖西方地區、進以一部軍隊扼取由仰光河左岸一直至彭德羅之敵後之態勢、一方左翼部隊、於東北之一角、成功完成包圍之攻勢、同時刻、由曼特瓦次附近攻擊、而進、首先衝入明加蘭德陣之背後、一舉進出於希多利亞湖西方、急襲而加以壓迫兵營、遂於八日晨、突入仰光市、經約一年間、在中日國民之宿敵仰光市站屋上、已高揭起之日本國旗云。

英最精銳部隊 遭殲滅打擊 日軍發揮巧妙作戰

(緬甸前線九日中華社電)日軍於二月十八日於皮林河畔滅敵之猛撃、以後、迄二十三日擊破頑強之抵抗前猛進、遂到達西丹之線、在彼林、西丹兩河之間、敵以仰光平野防衛之決戰地、築有堅固野戰陣地、雖英本國兵、配有最精銳部隊之師及僅以英本國兵所成約二師團、今受殲滅的打擊、即於十八日於彼林河、渡過之際、於日軍彼林北方及南方之西丹河畔激戰、諸爲戰由敵防衛配置混亂展開壯烈之戰、陣地西萬五千之衆、日軍之巧妙第一師團之精銳之英軍、猛攻、於北方丘陵地帶配置主力、英軍至二十日午前九時至攻陷彼林、繼續進擊、日軍〇〇部隊西方二十公里、東線之敵壓迫於西丹河最大部落基特基完全包圍、其間北方進擊部隊迂迴以壓迫之處、捨其殘敗之敵陣、

、西丹左岸不見敵影、完全歸於日軍制壓矣。

擊墜破敵機 三六九架 日空軍戰果

(東京九日中華社電)緬甸方面日陸軍航空部隊、去年十二月十一日初次開始攻擊塔伐依飛機場、緬甸方面之敵空軍擊滅戰、於同月二十三日、二十五日、又敢行光大空襲、使緬甸全國爲之震撼、爾後相繼攻擊、以仰光爲中心之敵飛機場群、並於各處將英空軍埋葬之、新必特、法意推、哈里攻、及由美國增援揮特馬赫哥、予以捕捉殲滅、同時、急襲內等之標衝東貢、曼得勒、巴森處、續行擊滅欲逃避之敵操作戰、並與緬甸全土、制空權、已歸日方所掌握、一方地上部隊、開始攀爾門公路之急進攻擊、連日連夜出動、予以協力捜索敵、對有力敵陣地、加以反覆炸碎、已由戰場上空、將敵機完全驅逐、予地上部隊之進擊、以多大貢獻也、按此方面之作戰、迄至現在、所獲之戰果、計攻擊次數六十六次、擊落敵機三百六十九架、(內不確實七十八)、擊沉敵船舶、或大破十七隻、(內二隻被擊沉)。

北古乃重要據點 爲仰光前衛基地 甫告陷落英軍即崩潰

(北古郊外八日中華社電)敵配置強力機械化精銳部隊、企圖反擊、北古西丹渡河後、僅以一週間包圍攻擊、不滿一日、即陷於日軍掌中、北古爲中部緬甸重要據點、即所謂緬甸鐵道上之最大要衝、從而敵極爲仰光第一線基地配有濠洲兵、印度兵約四千戰車等機械化兵面臨仰光東北方八十公里之北部之據點甚多、日軍對該方面、由正面突破、粉碎敵之作戰計劃、在北方突破曼得勒鐵道之要衝後、入山中猛進、由北古市西方高地遊撃烈奇襲、更因遮斷退仰光之敵退路、完全包圍、遂告總崩潰、仰光防衛之據點、遂陷於日軍掌中矣、北古爲古河爲緬甸路綫之要衝、當時南國之鐵道分岐點、爲十六世紀英雄所築北古王、朝之古都有甚多古寺古蹟、尤以有長八十尺之世界最大佛像自稱爲有名、街道因一九三〇年之地震大破、然尚爲緊華商業、且爲大米大集散地云。

決定印度問題 應取得同意 全印回教致函英相

(布宜諾斯艾利斯八日中華社電)據孟買來電稱、全印回教徒聯盟總裁摩汗摩得眞納氏、八日致函邱吉爾首相、要求英國政府當決定對印度政策時、無論任何問題、事前應取得回教徒聯盟之承認云、其內容如次、

、蓋回教徒聯盟乃代表七千七百萬之民族、吾等要求英國善唯英國若於事前不取得回教徒諒解即決定、關於印度問題時、則英國將喪失回教徒之信賴也、然英國政府於事前未取得要求印度自治權之回教徒聯盟之承認時、不應作任何之決定處云。

緬甸全民衆解放 脫離英國六十年壓迫 獨立運動將顯出黎明

(東京九日中華社電)過去經五年之繼續妨礙建設東亞新秩序之援蔣路後、以被係爲大目的之日軍進攻緬甸作戰、日軍不顧敵自誇爲大與之天美桑山系之險阻等地、一舉突破敵方陣地向英軍、自一月二十五日在日泰兩軍協力下、由緬甸國境一齊開始進擊、以四十一日、途於二月八日其首都仰光、在日軍猛攻之前陷落矣、蔣可將介石軍進駐北部緬甸、擬由北方牽制泰國之英企圖、已告崩潰、而援蔣路綫之咽喉及印度防衛據點之緬甸價値、已完全喪失、從新嘉坡陷落、所謂A、B、C、D包圍陣之最大一角又告崩潰、使反樞軸陣營陷入悲歎之谷底、則仰光之失陷、其爲破碎印度防衛第一線者也、一方因緬甸路線喪失、對重慶抗戰前途之絕望感、蓋遠於想像、同時仰光之攻略、對海上亦成爲一大威脅、即因此次內閣總辭職、乃爲顯明、馬爾達般灣之制壓、安達曼海歸於日軍制海權之下、已不遠矣、更壓制孟加拉灣、向印度東部略爾各達方面由海上與以□□、□□□□□□□□□□□□□□□□□□□□□□□□東亞新秩序之□、緬甸全民衆由歷六十餘年英國之桎梏而解放、在日本指導下以大東亞共榮圈之一環、對東亞再建運動、積極協力之日尤爲「緬甸獨立」眞正黎明之時也。

泰內閣改組 皮文再繼任首相

(盤谷八日中華社電)因皮文泰國內閣總辭職、泰國政府七日即任皮文爲後繼內閣之首相、關組閣大致於八月中方可告成、再官傳局發表文告如下。

荷印及英美澳軍十萬 向日軍全面投降 日荷雙方分別正式發表

(東京九日中華社火急電)日大本營發表(九日午後十時二十分)

帝國陸軍部隊、於荷印方面、對爪哇島敵軍主力、泗水及萬隆附近兩斷包圍、予以加之猛攻、自登陸後僅經九日、荷印軍約九萬三千、英美澳軍約五千、悉全面的無條件投降矣、時爲三月九日午後三時也。

(巴達維亞(吧城)九日中華社火急電)在巴達維亞(吧城)荷印方政府、於九日午後四時有如左發表……荷印軍總司令部、本日午後三時半、由日本軍司令官所提出之投降條件、業已全面承認之云云。

泗水已失陷 向日軍無條件降服 日指揮官爲今村中將

(○○基地九日中華社電)爪哇島東部上陸日軍部隊之一部、由荷蘭西南方面進擊、於八日午後二時五十分、突入泗水、現已完全佔領云。

(○○基地九日中華社電)在泗水方面荷印軍、無條件投降云。

(東京九日中華社電)日大本營發表(九日午後十時三十五分)、日陸軍、荷印方面最高指揮官爲陸軍中將今村均云。

巴達維亞市 已恢復平靜 全市充滿和平氣象

(吧城八日中華社電)自日軍完全佔領之吧城、市內恢復平靜、日軍進城後、市電即照常行駛、全市僅一日間、即

、行秩序平靜氣象、但五月趨、遂即恢復所之之巴達維亞電氣事業恢復、於爪哇上空仍在燃燒中理事等三名、及印度內夏人、巴達維亞州住民理事官普普阿卡蘭特、梅利送爾阿克爾州住民理事官巴利阿爾里阿、荷印政府機關、現由日軍接收、已舉行軍政布告式。

政府機關接收

(吧城八日中華社電)日軍佔領吧城(巴達維亞)後、決一線、日本荷印軍政部接收荷印政府諸機關、七日午後

倫敦荷印間 海底電信連絡斷絕

(里斯本八日中華社電)據路透社倫敦來電稱、倫敦與荷印間海底電信連絡、業於七日午後已告斷絕云。

日機活躍異常 實使人驚嘆

(維壽九日中華社電)據舊金山七日發哈瓦斯電稱、濠洲電台廣播、七日荷印戰線日本航空部隊活躍、實使人驚嘆、有如下之悲述、爪哇島全荷印反樞軸聯合軍飛機、大多數被日本航空隊爆炸、日本軍大捷之主要原因有一、澳洲從軍記者之目擊當時情形、謂美國製之所謂「空之要塞」、當向空中飛翔前、即被擊落、日本航空部隊之活躍、電光石火、防不勝防、巨大高射砲陣之彈幕下、亦被壞無遺云。

日機奇襲珍珠港 海軍工廠遭受命中彈 再建根據地已成畫餅

(東京九日中華社電)日大本營發表、(九日午前十時五十分)帝國海軍航空部隊三月四日夜半、奇襲夏威夷珍珠港、向該港正從事復舊工事之敵海軍工廠投下數噸命中彈、其重要施設已炸碎無遺、日方雖經敵之照射炮擊、但毫無損害云。

(里斯本九日中華社電)據華盛頓來電、日軍機襲夏威夷再遭日軍空襲情報之美軍事當局、大爲狼狽、特下令珍珠灣防守當局調查損害、並強化防空設施云。

(東京九日中華社電)日海軍航空部隊、於四日夜半、又襲擊夏威夷珍珠港、於近代海戰其艦隊根據地之重要、今無說明之必要、而茲正欲狂奔因遭去年十二月八日之夏威夷大奇襲、所受之大損害、復舊工事及欲極力擔節損害之事實時、於四日又遭再度之奇襲爆擊、實予敵之企圖、以一大棒喝、然其勇敢壯烈之爆擊、予鉅敵將兵士氣之影響、至甚且大、如斯、敵賴爲太平洋上殘存唯一之強力根據地、夏威夷珍珠港之再建、亦成畫餅、今欲再保持原狀者、亦不可能、更不得不有如西南太平洋之諸島嶼、無論何時、將遭日海軍航空部隊爆擊之憂慮也。

(里斯本八日中華社電)據路透通信華盛頓電、在大西洋岸德潛水艦之活躍、對於此於洛杉機上空怪飛行機事件等所怯之羅斯福、七日頒布大總統令、以海岸□兄自那爲中心附近一帶上空、禁止民間航空機自由飛行云。

本報啓事

日軍於八日完全佔領緬甸首都仰光、本報於昨午接獲專電後、立即發行號外、以汽車載運、向各處散發、以餉讀者。

廣美人 齊羽著・許諾繪

第八章 鄰家的歌女 (12)

賣了很大的事、托了朋友、才在政府公司找着了一個事、一月才掙三十塊錢、經理一不高興、當時還給開除啦、再想找事還眞是找不着、這個年頭兒憑作事掙點錢快不行、尤其是咱們女的。你看麗琴、一點兒也不用求人大影兒還得巴結她、拍她的馬、她又有名又有事。再說、唱戲也是藝員、現在點兒也不低道、人家現在還有戲劇學校呢、聽說在大學畢業的女學生有許多爭着去考、都考不上！」婉蘭默默地點頭、心裡並不反對霍三姊的這些話、只是暗暗有些歎息。少時、又笑着說：「不過、學戲可也不是一件容易的事！」霍三姊說：「那當然、天下沒有容易的事、俗話說：三年能出一個狀元、可不能出一個好唱戲的、可見學戲是更難！第一得有本錢、本錢就是嗓子、據我看、你要是學戲、學老生就不行、因爲你說話嗓兒窄、要學花衫還許湊合。還有、就是、因爲我知道、我現在正走着背字兒啦！」于麗琴說：「你接着我的手去打、准保叫你時來運轉、今兒晚上、還准保三姊夫能夠來。」霍三姊把臉兒一沉、說：「你們還以爲我離開了他就不活着哩？你們看我有志氣沒有？再有一天他要是再不來、我也決不催他、就算我跟他離了婚啦、剛才我跟這位處妹妹都說啦、我明兒還要唱戲去、哪不去唱捕邊老生呢？我也自己掙錢自己花、不指着他們養活着！」這時、那邊的三個人已另打上莊、換了椅子坐着、給霍三姊留出了南風的座位。那姓壽的一邊洗牌一邊說：「你快來呀！都給你打好了莊啦、你妹妹替你打的、你就快來打吧！在那兒嚷嚷什麼？男人男人地、大家都知道你有個男人就完啦！還嚷什麼？快打！」霍三姊搖頭說：「我不打、我膩了牌啦、我要跟我的妹妹們說話兒、」她見馬麥芳大衣也不脫、還在那兒盯着牌、她就說：「請那位小姐替我打吧？」馬麥芳笑着搖頭說：「我不打！」她幾幾娜娜地走過來、又看了于麗琴一眼、並看着霍三姊、婉蘭就站起身來說：「咱們也該走啦！讓三姊打牌吧！」霍三姊攔手說：「我真不打、你們再坐會兒、咱們說會話兒！讓叫玉芬替我打。」婉蘭卻搖頭、笑着說：「待會兒我們再來！好在是住在一個院裡。」她向那于麗琴點點頭、于麗琴也微微向她笑笑。馬麥芳又盯了于麗琴一眼、這時霍玉芬已跟那裏的人「嘩啦嘩啦」的洗起牌來了、只有霍三姊往外送、剛出屋、那路媽端着一個方盤、方盤上有四五碗雞絲湯麵、送手被馬麥芳給攔倒了、霍三姊又說：「你們兩人在我這兒吃點點心好不好？」婉蘭搖頭、笑着說：「不！謝謝啦！您進屋吧！不要送。」霍三姊還在屋門裏說：「待會可再到我屋裡來！別做飯啦、回頭跟我們在一塊兒吃吧！」婉蘭邊答應着、就跟馬麥芳回到東房裏。到屋裡、婉蘭又添火、燒水、預備自己做飯、馬麥芳往牀上一躺、說：「你住的這兒可眞一點也不寂寞！」婉蘭說：「所以我倒很發愁、本來這些我的功課就差得很多。

模樣兒跟身段兒了、模樣兒要是不好、扮出來也決不能好看、身段兒更要緊、光模樣好、身段兒挺蠢的、那也決唱不紅。爲什麼同樣是個人、有的就會頭牌、有的就跑龍套、那都是一半在工夫、一半得在天資！」這一說得婉蘭好難爲情、彷彿人家當時就要跟她唱戲似的。這時馬麥芳在那邊打牌把于麗琴都有得人迷啦、于麗琴是連胡了兩把滿貫、把大家的錢眾塞在她的眼前去了。她臉上越高興、笑着、電燈也閃亮了金色的燈光照着她那身大紅的衣裳、手上腕子上也都射着閃閃的光芒。打完了四圈牌、那個中年男子卻勸說：「老板、不要打啦！今兒晚上咱們還有戲你打吧！」這個于麗琴聽了勸、她就站起了身、還笑着、她那僕婦給她數那一大堆鈔票跟錢。霍三姊站起身來、向着那三個輸了錢的人說：「你們也都是！怎麼敢跟她打牌呀？她現在是頭星照佈、喜神臨門、運氣正旺着、你們誰能敵得過她？」那姓壽的小姐就說：「得啦！你就別給她吹啦！你過來替替她、也叫我們撈撈吧！」霍三姊搖頭說：「我可不行！你看這淺大、我總不張羅着打牌

招募
一、電氣鑄線工 若干名
一、鍊鐵工(冶爐) 若干名
本工廠添招以上各職工多名工資格外豐富希望入廠作業者望攜帶履歷書一份半身無帽像片兩張到本廠勞務係接洽可也
昭和十七年三月三日
青島市漢陽路十四號 滿蒙船渠株式會社 青島工廠

眼鏡一式
眼科醫師規定照指導書定作不誤
下江洋行眼鏡部
山東路銀丁前
電話(二)三一五六

紙袋 紙繩
標價貼簽
標價掛簽
封口紙
商標紙
如蒙訂入貴店寶號亦可定製
製造 批發 零售
青島聊城路一三二號
(大統領) 幸田
電2四四二七番

船舶運送部
通關運輸部
吉田組青島支店
青島長安路三五号
電話(2)三二七九号

請嘗香味觸鼻粒粒精選之甘栗
散步或會餐及集會時請駕臨二樓所設之大菜廳與品茗
西洋定食 日 二、五〇
西洋定食 夜 三、五〇
點心(咖啡付) 一、〇〇
以及其他飲物一品飯食均備歡迎
友邦各界人仕惠顧
山東路 甘栗食事喫茶
甘栗太郎
電二一四七一六

無上上品
獅子牙粉、據數十年來的實驗採取高貴原材，經最完全的近代工程所致，其芳香畫雅爽快，効果尤確，就是任何牙垢亦皆淨白而又必防一切牙患
SANITARY DENTIFRICE LION
獅子牙粉
獅子牙粉公司
小林洋行

時論 日本陸軍紀念日

縱觀世界歷史、一國之盛衰興廢、並非偶然、而自有其因果在焉、古語云、多難興邦、乃千古不移之定理、驕奢淫逸、不圖進取、其國必亡、若歐西羅馬、中國桀紂、已有明鑑、而堅苦奮鬥、自強不息、其國必昌、古今中外、不乏顯例、惟最足爲吾人道者、厥爲明治維新、近百年來之日本歷史、實爲世界史上一頁冠絕古今之奮鬥史、足資爲萬邦借鏡、日本之在幕府時代、內有諸侯專橫、外受列強侵逼、岌岌終日、國是日非、然自維新後、數十年來、竟一躍而爲世界一等強國、時至今日、已成爲東亞盟主矣、我友邦日本、至於如是強盛、並非一朝一夕偶然之事、今日之成功、實肇端於日俄戰役、有此一戰、不獨奠定日本自國強盛之基石、而益復撒下東亞共榮圈之種子、其意義之重大、豈可以等閑史事視之乎、茲今適值大東亞聖戰之秋、又屆大日本陸軍第三十七回紀念日、吾人對於日俄戰爭之史實、及其所含之意義、實有加以回顧與再檢討之必要。

十八世紀以降、整個世界乃歐西列強征服後民族之世界、舉凡有色人種、悉受歐美侵略、中國自海禁開放、國際地位一落千丈、所有東亞人民、已無一敢與歐美抗衡、蘇俄益逞兇威、睥睨一切、爲求東方海口、滿洲全土、悉歸其勢力之下、視爲已有、中國積弱、無力抗爭、而當時最感威脅者、則爲日本、日本自維新後、慘淡經營、國力奮發、然目覩東亞人民日趨淪滅、唇亡齒寒、豈肯坐視、故毅然決然、不惜傾國之力、與俄一戰、當是時也、舉世輿論、無不公認日本難操必勝、蓋以兵力與器械相較、日之抗俄、何異以卵投石、卽當時日本自國、亦自認衆寡不敵、未敢必操勝算也、然自戰端一起、一戰克鴨綠、再戰收遼陽、三戰奪旅順、最後對馬海峽一役、俄國波羅的艦隊盡被殲滅、奠定朴次第斯和約、戰報傳來、舉世震驚、向爲歐人輕視之東亞人民竟一舉而勝老大帝俄、樹立赫赫殊勳、奠定百年大業、日本之所以收此成果者、無他、實賴君明臣賢、上下一心、能於大敵當前、舉國一致、以最大犧牲之精神、爲自國爲東亞爭取最後勝利也、日俄之役、與其謂日本自國爭生存、毋寧謂日華一體、共衛強俄、設如日本放棄勝利、坐視帝俄東侵、不僅日本坐以待斃、中國應早已亡、卽東亞全土、亦將悉爲英美帝俄瓜分、故三十年前日俄戰爭一役、主觀上雖爲日本自國爭生存、而客觀上業已完成東亞民族解放之任務、時至今日、此種偉大嚴重之意義、則益爲明顯、而大東亞共榮圈之完成、實自伊時奠其礎石矣。

二十世紀之世界、乃舊秩序死滅與新秩序建立之轉換期、老大英美各國、早已完成其歷史使命、亦卽歐美民主主義國家、業已不合時宜、代之而興者、當爲全體主義軸心國、西歐之勝利、已明示吾人世界大勢、英美各國必趨滅亡、而吾東亞人民在此偉大嚴重轉換期、必須認清現實、走向時代前端、以東亞人之東亞爲前提、奮勉前進、否則縱不受英美羈絆、而東亞人民不自奮勉、久之亦必爲亞洲以外其他國家支配也、設能把握此一意義、則可明瞭此番大東亞聖戰、對東亞、對世界所生之影響、乃至重且大者也、至此、吾人當追念日俄戰役諸武聖先賢、若東鄉大將、乃木大將、建立豐功偉業、永垂千古、同時尤當勿忘、日俄戰役、乃爲日華一體共禦外侮而戰、而大東亞戰爭、因爲建設東亞共榮圈而戰、前者爲因、後者爲果、總之、皆爲東亞人民解放戰也、

此番南太平洋作戰、其規模之大、範圍之廣、遠非昔日日俄戰役可比擬、英美各國亦非昔日之帝俄、然於兩月間短短期間、關島、香港、馬尼剌、……新加坡、（昭南島）竟如急風落葉相繼陷落、觀此戰果、則不能不感佩友邦皇軍之英勇無敵、銳利也、此番作戰、與當年日俄戰爭、可稱先後輝映、尤以新加坡要塞攻略、其壯烈偉大之激戰、較旅順之爭奪、有過而無不及、昔日勝俄、已奠定東亞解放之基礎、而今番大東亞戰爭、則係更向遠途邁進、旦夕可期、欲求徹底掃除英美帝國主義之勢力、卽非我東亞人民克苦自勵、沉着應戰、由艱困中、爭取光明、由苦中鬥、奪得勝利、而後東亞民族大團結、共建東亞共榮圈、始得實現也。

日機再襲達爾文
澳洲全土威脅益增大
新幾內亞首都遭轟炸

（里斯本八日中華社電）據廣播電台播音、日本航空部隊七日再行轟炸達爾文二次、澳洲方面發表、被轟炸者僅爲軍事設施、確認日軍轟炸之正確云。

（〇〇基地八日中華社電）日海軍航空部隊四日急襲爪哇島南岸芝拉扎港、對於港內潛伏中之敵船團、加以猛烈轟炸、對於大中型船七艘、加以命中彈、擊沈其五艘、同時轟炸及大塢頭、倉庫、搶擊附近之敵機一架起火、同日另一有力戰鬥機偵察機所編成之一部隊、擊毀在澳洲達爾文地上之洛克賓德一架、轟炸機五架、以致起火、五日轟炸別動部隊、月夜長驅轟炸英領新幾內亞、摩勒斯波、致使敵軍事設施、兵舍、滑走路附近、發生大火災、全隊悠然返還云。

（里斯本八日中華社電）據美衛賓電、澳洲政府鑑於澳洲所受威脅增大、已着手擴充北部海岸要塞設施、目下正將軍隊配置於各重要據點輸送軍需品云。

（里斯本八日中華社電）美爾賓來電稱、日本航空部隊七日又大舉空襲新幾內亞島之摩勒斯彼、猛炸各處軍需設施、予以莫大之損害云（寫眞新幾內亞首都摩勒彼市）

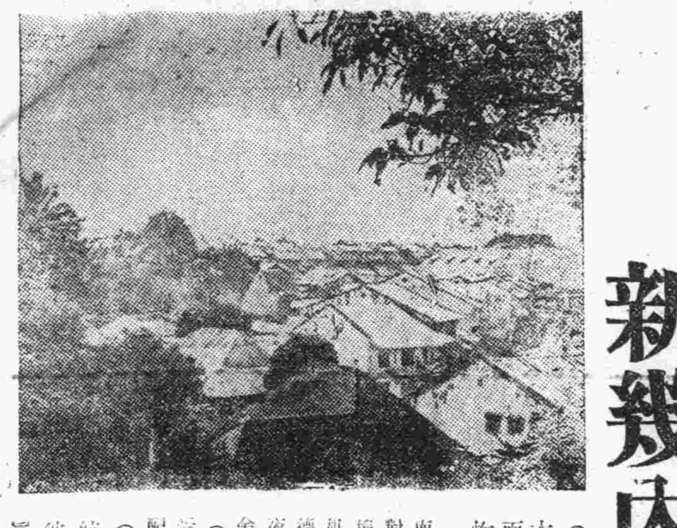

防衛澳洲問題 意見不一致
軍事首腦議論紛紛

（上海九日電）澳政府通馬來澳軍總司令裴納德上將、頃於八日在雪梨作廣播演講、檢討日軍如何佔領澳洲、裴上將闡稱、日軍進犯其第一任務、將在澳洲最弱點、卽北部沿海登陸奪據之足點、繼而爭取諸重要空軍基地、例如達爾文港、布隆姆、文特海姆等地、再而前進、爭取雪斯蘭、及由陸路連克雪梨等地、故目下澳軍之唯要防務、卽在阻撓日軍之在澳洲任何部分、獲得立足之點也、且不予日方利用澳洲之根據地、而空襲澳洲兩市也、再則澳軍不應僅集在澳洲南部爲要云云。上海各界人士、對於裴納德上將之最後結論、咸指陳裴上將與澳洲軍事當局間、關於澳洲之防衛問題、意見頗有出入也云云。

美救援薄弱
澳報非難美國

（里斯本八日中華社電）日本軍將完全制壓爪哇之報道、予美國以莫大之打擊、據紐約電稱、七日之各報、均對荷印之敗戰、以悲觀的論調、予以報道、非難美國救援之薄弱遲緩之傷、其主要如次、

「紐約郵報」：去年十二月七日以降、所發生之事態、均使美國、及荷印之諸國發生新威脅、更因之擴大戰綫、及交通輸送路防衛範圍之擴展、其力量將趨於稀薄之結果、對之由日本及德國所受之損害觀之、則其生產能力、並無防害也。

「紐約泰晤斯報」日本軍作戰成功之要諦、乃陸海一體之緊密協力之結果、又美國敗戰之原因、乃由由戰爭當初未能認識航空兵力、使太平洋作戰、有發生絕大偉力之故也、故始終取守勢、以待敵之出攻、吾人於救援之際、徒分散其勢力、而英派遣軍、無論於任何場合、對重要據點之確保、未免疏忽、萬一爪哇失陷時、則今後不得不將全力集中於澳洲也、若不於澳洲之數點集中兵力、則敵軍必奪取此等地點、由此據點再開始猛攻也。

南太平洋陣如鐵桶
美海軍連遭打擊
擊沈航空母艦作戰記

（〇〇艦上八日中華社電）（報從海軍報道班員發）在南太平洋展開殲滅戰之日海軍〇〇部隊、二月二十一日接「新幾內亞島東北方〇〇哩洋上有敵美國艦隊出沒」之情報後、遂承警用動、在赤道之赤道直下洋上、實施索敵哨戒、遂於同日午前〇時發見以航空母艦爲中心由巡洋艦、驅逐艦所組成之敵艦隊、乃通報在〇〇基地待機之航空部隊新銳攻擊隊〇〇架、卽行出擊、冒猛烈敵高射砲彈幕、與敵戰鬥機展開空中戰、壯烈追蹤、強襲猛然轟炸、擊沈敵所誇讚最新銳航空母艦一艘外、並對其他軍艦一艘與以大損害、復擊落敵戰鬥機十架、使敵大艦隊潰亂、暴露戰果、日方損害僅自炸及未歸還者共計九架、如斯繼續敗戰之美海軍、爲恢復其名譽、焦慮結果、企圖實施對日南方〇〇基地之攻擊計劃、因此慘遭敗北、遂成泡影云。

（〇〇基地八日中華社電）新幾內亞東北方之海戰、日方擊沈美航空母艦一隻、對敵軍艦一隻、予以大損害、以南半球一、厥爲在英美荷合作之標語戰略爲中心、在海空兩方展開壯烈極於之決戰、記者爲得其詳於該海戰後、立卽訪問〇〇基地、由樹立殊勳之日海軍航空隊方面、藉聆海戰時情形、對此重不顧微之日海軍航空隊、冒執拗敵艦敵機之防戰反擊、屢

前後左右

海軍得意之編形隊疾駛、護衛艦與驅逐艦等、

二月廿一日

在南太平洋上遂行徒事索敵哨戒任務之日〇〇架飛機、突來飛電謂、「發見敵艦隊一」、日本海軍航空部隊、當下令立卽攻擊、專擬出動、〇〇架攻擊隊、乃遂成偉大編隊、一路向〇〇方面突進、飛翔〇小時、終於發見遠向新幾內亞東北方進航之敵艦隊、當發見敵大部隊、立發揮捕捉之飛電、訊達〇〇基地、見接近之敵大部隊、以航空母艦爲中心、而由巡洋艦驅逐艦等、展行勇猛果敢之攻擊、完成排擊敵艦隊任務、並以據實之言、談述實況、猶使聞者感覺至爲興奮、下卽爲綜合參加海戰之勇士實績所得之海戰詳報。

習色之海面、操縱之陽光、射於敵艦上日方攻擊隊、乃開始攻擊、衝向迎擊之敵戰鬥機而向攻擊目標之敵航空母艦突進、不顧起火墜落敵機、向航空母艦敵高射砲彈如雨、〇〇部隊長機、急速突入猛烈之敵彈幕、投下炸彈、全彈均命中、方機內無不歡聲雷動旋轉盤旋、

敵艦一艘

火、亦行起間航空母艦冒出慄慄之黑煙、紅色火柱、由中央部吐出、日其他編隊命中者、斯際日部隊長機、實作急旋、機首下向、對航空母艦決行最後攻擊、僚機對此壯烈之自炸、流行於轟後、行將歸還基地、而執拗之敵戰鬪機群、穿越障害、空戰〇〇分鐘、日方各機、均獲健實戰果、環敵艦戰果、而歸還基地、纖而決行第二次攻擊、機翼遊空、日機編隊窺息

航空母艦

前方退卻之敵艦上空、敵進航道走、似已覺知、中央法抗抗、企圖逃走、乘此絕好機會、第二次攻擊卽開始、敵戰鬥機分離散艦、第一彈使其艦艇無法起大火柱、繼續噴火、而各隊捕沈投下炸彈之〇〇大尉機、右翼被彈機損毀、〇〇二飛行士、乃合力援擾縱機〇〇隊長機、擧手對僚機、向

壯烈自炸

三日機編隊、合力投下炸彈如雨、對敵艦隊開始以全速力逃走日機隊、仍追隨加以猛擊、自展雲間、可謂猶見到黑煙漫空之敵航空母艦、二三火柱沖天而起、二三〇〇

後五分鐘、日機一面由機上轟炸、其間復遭行擊擊敵機、旋影向〇〇基地歸還、其中二機、雖途中因發動機故油箱受敵彈、而仍至〇〇基地附近降落、已被救助、是後之基地、對此赫赫戰果、曾高唱凱歌云。

開戰以來交戰百餘次
日海軍光輝戰果
擊沈敵艦船百十四艘

（東京八日中華社電）大東亞戰爭以來、至三月七日爲止、所判明之日本海軍光輝戰果、發表如次、自夏威夷海戰至馬來海戰百數次、見敵必殺之攻擊、使敵艦受損害、已判明者、英美荷蘭敵艦艇擊沈總計達百十四艘、大中破總計五十三艘、拿捕四艘之可能數字、船舶之擊沈、一百零五艘（六十萬噸）、大中破九十一艘（三十萬三千噸）、飛行機擊墜四百六十一架、挨毀者一千七十六架、總計實達一千五百三十七架、擊沈及大中破之敵艦種類如次、

（擊沈）戰艦

美亞利桑那型一、美利蘭型一、加利福尼亞型二、擊旭型一、艦型不詳一、英威爾斯親王及列巴爾斯。

擊沈中級巡洋艦（十一艘）

（美）奧格斯頓號、休斯頓號、潘薩科拉號、（英）愛克塞特號、巴士號、霍巴特號、（荷）爪哇號、台路易斯號、蘇門答臘號、特隆普號。

擊沈航空母艦

（美）薩拉托加號、蘭格來號、（水上機母艦）新式中型航空母艦。

（大破）戰艦

（美）內波達型一、美利蘭型一、加利福尼亞型一、現在英美荷所有之殘餘勢力、艦艇如下：（包括大中破在內）

敵艦殘餘勢力

一、戰艦、美國十三艘、英國十三艘。

二、甲、乙級巡洋艦、美國甲巡十四艘、乙巡十一艘、英國甲巡十三艘、乙巡五十四艘。

三、驅逐艦、美國百八艘、英國百八十五艘、荷印二艘。

四、潛水艦、美國八十五艘、英國四十艘、荷印十艘。

以上所列乃以日方戰果及諸種蒐集資料爲基礎而得之預想數字、實際或較此爲少、總之、敵方現尚保有相當數目之艦艇、惟終將受日本海軍及樞軸方面之攻擊而潰滅、自不待言。

爪哇海戰果：

（〇〇基地八日中華社電）對於自爪哇島脫出之敵艦船、已形成嚴重封鎖陣之日海軍艦艇、三月四日發見欲由芝拉扎港逃走之艦船群、卽加以砲擊、擊沈海軍曲槽船一、武裝商船二、大型商船七艘、又拿捕武裝商船一、小型商船十五艘。

敵輸送船團覆滅
南方防衛受極大打擊
數日間擊沈五十餘艘

（東京九日中華社電）對陷入潰滅之悲運由爪哇島脫出企圖救援之敵輸送船團、一艦一艇、予以殲滅之情形如次、（二十一日）據悉、日本海軍部隊以上之戰果、擊沈敵船五十二艘、（二十一萬八千噸）、萬八千噸商船一隻、八千噸以上之商船十隻、四千噸五千噸商船、武裝商船、及潛水艦等之全艦、海空水中之三位一體下、而敵方已不通之封鎖陣、對大型輸送船艦艇之船積槽艇船等、如斯、在未脫出之前、卽遭速折之荷印之南方防衛作戰、以莫大之打擊也。

長江美砲艦
讓予渝僞政權

（里斯本八日中華社電）據路透通信重慶來電稱、駐重慶美大使館海軍武官佳姆斯中佐、七日接羅斯福命令、將目下碇泊於揚子江上之美亞細亞艦隊所屬砲艦次次伊利號（三七〇噸）傳讓於重慶政權、然重慶政權除表感謝之意外、擬於最近選派兵員作正式接收云。

本報啓事

本報第二版所載「敬告全國軍民」一稿、本日因稿件過多、暫停一日、希閱者注意、此啓。

渝僞伊拉克
簽訂友好條約

（里斯本八日中華社電）據島哥拉來電、重慶僞政權與伊拉克之友好條約、已於七日在巴格達、由兩國代表簽訂矣。

新民會中央總會 本年全聯會
十月中旬舉行

（北京八日中華社電）新民會中央總會、本年度全聯會、約定於十月中旬舉行、並自四月十五日起至五月十五日止、各委員先舉行聯合協議會、六月十五日至七月十五日、各道舉行道聯合協議會、自八月十五日至八月底、各省舉行省聯合協議會云。

魯東南地區
討伐殘匪狀況

（濟南七日中華社電）魯東魯南地區之日軍〇〇部隊、討伐狀況如左、

（一）引地討伐隊、于五日對盤據于鳳凰山（青州西南方十公里）附近之譚彭東部下五百名匪軍、加以急襲、敵軍完全敗潰、日軍現正在掃蕩殘敵中、此次戰果、敵遺棄屍體二三、俘虜一、鹵獲品步槍二三、子彈、手溜彈、及其他等多數、（二）中山討伐隊、於六日接到僞民權縣政府楊鳴章以下百名、敵軍向鳳對西南方十四公里附近移動之報告後、立卽出動、而將其殲滅、所獲戰果、敵遺棄屍體五、鹵獲品步槍子彈手溜彈及其他等多數。

掃蕩魯西殘餘匪衆
日軍開始殲滅戰
對匪本據大舉猛攻擊

（山東〇〇前線七日中華社電）日軍於二日未明、對山東西部地區僞第三十九集團軍副軍長孫良誠部約二萬五千名、開始殲滅戰、五日對敵軍本據大陳樓（鉅野西南四十公里）加以猛擊、目下正搜索殘敵、在附近一帶掃蕩中、自二日至七日所判明之戰果如左、敵遺棄屍體一四九四、俘虜四四四、鹵獲品、步槍一〇五〇、步槍彈四八三三、輕機關槍八、自動步槍一〇、手槍一二五、迫擊砲彈一六〇、

中之敵約五十二艘、約二十一萬噸、其全部被予殲滅云。

被日軍逮捕
俘虜多數荷印軍
的摩爾理事官

（〇〇基地八日中華社電）日陸軍荷領的摩爾島攻略部隊於數日來在荷領波羅洲國境方面、掃蕩蠢動中之荷蘭澳洲敗殘部隊、遂於三月四日早晨於蘇蘭古邦東方約自二十英浬停虜蒙圖曼之警局中佐以下三十七名、更於五日逮捕的摩爾理事官、於卽官尼不爾、於六日已解送古邦、爲好外科島圍副理事官、於此同部隊之古邦土陸之前、乘飛機向爪哇本之途次爲航空部隊擊落、以致身死、業已判明、再該島之土民軍、開足東開來、故陸續投降云。

巴西各電台
停止氣象報告

（阿根廷京城九日海通電）頃接里約熱內盧消息云、巴西各無綫電台、業奉政府八日頒令停止播送氣象報告、當局此擧、旨在免除敵國艦隻之借光也云。

東線風雪爲災
戰局無進展
紅軍反攻均被擊退

（柏林九日海通電）（一）頃自德軍土營方面探悉、本月七日東線戰事詳況、蘇伐斯托波爾區紅軍據點不甚活躍、德軍炮隊曾放砲擊散集在德國陣地前之紅軍紅軍共計兩營、企圖進犯、反豪擊滅、列寧區發生大風雪無重要進展、（二）卡爾科夫東部、及南部諸區、現在激戰中、紅軍數師、藉坦克軍隊之掩護、進攻軍防區德機群、及砲隊、獲得敵軍大隊、在某點集中之情報、刻下惡戰、纖續演進中、東線中區及北區之防禦戰、亦在同時、向彼點猛擊、紅軍不支、豪軍前面退。（三）培爾高洛特進東區、蘇軍十一師、輸流進襲、當被我軍所擊退、唐納資區、德機轟炸機群、有效攻擊、企圖進犯德軍陣地之蘇聯步軍、及坦克軍隊、一般而論、前線紅軍、雖然調集大隊兵丁、反覆之進攻、但結果均未能克制德軍頑強抵抗也云。

里比亞沙漠
義空軍活躍

（羅馬九日海通電）義軍司令部、頃於八日中午公佈戰報如下、里比亞沙漠地區、偵察活動活躍、吾空軍曾很飛攻擊安加梁拉進南英軍汽車隊集中所在、多輛被炸損壞、德義混合機群昨轟炸托布洛克港、港內油船一艘命中、敵防空部隊炮火甚密、但出擊義機均安返原防、空戰中敵機一架墜地、馬爾他再遭空襲、重要目標均告毀壞。

德軍之戰報

（柏林九日海通電）德軍司令部、頃於八日午刻公佈戰報如下、（一）唐納資區城及卡爾科夫區、佔領若干要點、是役計俘虜、德機在空戰中擊落敵機二十三架、攻擊敵方飛行港時、又毀停留地面之敵機九架。（二）北非方面、雙方偵察活動甚力、德俯衝轟炸機群在托布洛克港內擊沈敵平底船三艘、及三千噸商輪一艘、并攻擊埃及西部之鐵路、若干點被毀、交通停頓、馬爾他島軍事設施、昨日夜晚遭猛烈轟炸云。

美駐土大使
已抵昂哥拉

（昂哥拉九日海通電）美國新任駐昂哥拉大使施丹哈特、業抵此間、定於週內覲見土耳其總統伊斯美、呈遞國書。

一致團結邁進和平
爲新生祖國奮鬥
菲獨立運動領袖廣播

（馬尼剌九日中華社電）菲島獨立運動之父李卡爾特將軍、以七十六歲之老軀、努力新國民更生、而成爲大東亞共榮國之一員、七日午後七時由馬尼剌廣播局、以告菲島民衆爲題、廣播演說、其要旨如次、一九四一年十二月八日日本國已對稱爲A、B、C、D之諸國宣戰、是日實爲世界歷史展開之日、同時爲我菲島新誕生之日、失去是日、則何日爲我等與東洋人而覺醒之時耶、同胞呼我等固爲東洋人、然而不能否認關於東亞認識已甚充分也、三十年光輝歷史、實爲日本帝國、我等豈能不以日本國爲盟主而仿傚之乎、汝等同胞乎、皆應捨去過去一切無關爭動而一致團結、萬勿耽於娛樂、浪費金錢、而消費其寶貴生命力、爲新生祖國作一切犧牲而行爲、至獲得自由與和平爲止、今宵尚有多數同胞將士、不得不在可列希多爾方面之一小區域作無謂之抵抗、而日夜呻吟於前線、此等人之故鄉、和平業已來臨、其父母妻子兄弟日盼其早離戰場而歸來也、將士之背後、縱有幾忍苦軍以槍口相向、若能毅然捨去、神亦必不令諸將士之英投其早離戰線而還家。

新民中央總會
事務總長赴濟

（北京七日中華社電）新民會中央總會事務總長爲出席山東省總會事務部總長就職典禮、並對該省會務有所指示、於（七日）晨十時半、偕同新任部長雲耀選離京赴濟、中央總會小山總局、秦首參事、北京市總會胡部長、彭副部長、以次各附部人員、均到站歡送云。

青島特別市醫師公會

科別	院名	醫師	地址	電話
內外產婦科	中久醫院	張達三	江蘇路	2三八九四
內科肺科X光線科	唐希堯醫院	唐希堯	魚山路二十九號	
皮膚花柳科內外產婦科	華德醫院	劉信齋 張伯璐	武定路二七號	2四八六八
內外科兒科皮膚花柳科	齊定鈞診所	齊定鈞	安徽路三〇號	2七七九五
產婦科內外科	海濱醫院	吳龍騰	湖南路九號	2五三六三
眼科	拯民眼科醫院	章拯民	平原路四七號	2八七三五
小兒科	清和小兒科醫院	張子惠	湖南路七號	2六二〇六
內外科皮膚科	錫九醫院	高錫九	四方李村路	3一七五九
內外各科	柏林醫院	張濟卿	肥城路五七號	2三三五九
耳鼻咽喉科皮膚花柳科內外各科	桐林醫院	張子琴	東鎮丹陽路七號	3二三九六
神經精神科皮膚花柳科內外各科	蓬萊醫院	王耘蓬	禹城路	2五一七〇一
內外科皮膚花柳科X光線科	壽康醫院	陳志澂	湖北路四號	2五二三三
內外產婦科皮膚花柳科	子通診所	楊子通	湖南路	2五八一三三
內外產婦科皮膚花柳科	太平醫院	張靜軒	台東四路	3一七一七六
內外各科	遠程診療所	吳大任	膠州路	2七六四三
皮膚花柳科內外婦嬰科	光陸醫院	金恒生	山東路	2六三四〇六
內外各科	高齡醫院	關嵩齡	安徽路	2八五三三四
眼科	同濟眼科醫院	李同濟	天津路	2七四四二九
內外科皮膚花柳科產婦科	健康醫院	孫錫孝	肥城路	2八四八七六〇
內外各科花柳科專門戒煙科	福民醫院	司福連	平度路	2三七七五六
內外各科皮膚花柳科	廣慈醫院	王福仙	聊城路	電話借用2五六一〇一

華北運輸股份有限公司
青島支店
青島山東路一八三號
電話 代表 2八一〇一五 直通 夜間宿直 2八一〇一一
營業科目
辦理海陸轉運事業倉庫營業一般報關代辦、金融委託販賣（買付）保險代理（帝海·日海·住友·朝日·三菱·東洋）代辦勞力、汽車車馬運送及供給包裝運搬荷物
本社北京 各主要地 在支店出張所 營業所

二月一日開幕
旅社 交通便利 房間幽雅 陽光充足 傢具新穎 侍役殷勤 賃金低廉
亞細亞旅社飯店
青島安徽路三號芝罘路拐角 電話借用（二）六一一九番
飯店 京蘇名菜 應時小吃 包辦酒席 南北點心 奶茶咖啡 一應俱全

本報醫藥顧問
林子聖醫師
專門 皮膚科、花柳病科 內科、胃腸病科
特設 一 液煙科 產婦科 病室完備
冠縣路五八號 華北醫院

四大靈藥出現
補肺益氣露 多年咳嗽氣喘吐血痰喘
白來乳 小兒無奶當乳有效
萬應耳底油 肝胃火勝耳底潰爛膿流濃耳痔膿疹
風寒骨痛露 腰腿疼痛四肢麻木半身不遂
青島總經理 奉天路六四號 耀廷大藥房 本外埠各大藥房均有代理

一失足成千古恨
德縣路十八號 電話二二二二三
△徹底剷除 △男女性病
根據科學療法 促進人類幸福 解除隱疾痛苦
主治「男子」 遺精早洩 陽萎陰冷 健忘怔忡 生殖機能 神經衰弱 發育不全等症
「女子」 下崩 漏虛 久不受孕 及各種子宮病 達到終身永遠的幸福 治療期內 禁止房事
尋花問柳固非正道但人生社會百業競爭在交際場中實所難免既不能免偶然興狂又孰能保障花柳之症不染於身乎況世界文化日進人智愈高性慾之關鍵早經解放是以統計國民所患病狀花柳性病約占十之七八此病傳染雖不能殺身然療之不當求醫誤則一失足成千古恨其痛苦之情不堪言狀也花柳病院青市林立然設備完善能爲社會同胞根本謀幸福者厥寥寥本院有見及斯特備歐西新式各種電機療治驅除花柳性病奏效神速確能爲病者卽日解除痛苦也如不相信請臨試之
大川醫院
專科性病 淋病花柳
診療時間 上午八時至下午十時止

康勳臣 固精補腎丸
△夢遺滑精 △腎虛早洩 △一盒卽愈 △三盒斷根
每盒一元五角

康勳臣 調經養血鳳凰蛋

婦女 康勳臣製白帶聖藥
白帶 當日見效 兩盒斷根

康勳臣 花柳清血消毒丸

康勳臣 婦女通經化血丹

青島總代理 北京路東鎮
▲山東路長春堂▲北京路長春堂▲膠州路杏林藥房▲益都路美華藥房▲滄口同義堂▲四方子係藥房▲青島路輯海藥房▲高密順德泉▲膠縣宏大藥社▲坊子振華齋▲濟南淵趙子▲博山普成祥▲卽墨惠民藥房

日陸軍光榮一頁・周肇祥暢述日俄戰史

北京通訊 三月十日爲日本陸軍紀念日、記者爲向讀者介紹關於日俄戰爭大日本之勝利史跡、特於日昨赴宣武門內頭髮胡同往訪前湖南省長周肇祥、茲將問答錄誌如次：

問：當日俄戰爭發生的時候、老先生在滿洲、身歷其境、於外間見聞甚廣、願詳告之。

答：日俄戰端、最初起源於俄國占領滿洲之旅順大連、庚子後又占奉天、藉口鐵路而不退兵、友邦的日本、是時憤於俄國之無理行動、居心叵測、與其交涉、以保留我國領土主權、俄方不接受、於是在光緒二十九年底、戰端遂起、日軍攻旅順要塞、鴨綠江大戰攻鳳凰城、遼陽、瀋陽、迄至光緒三十年的夏天、日軍將俄國打敗了、退出滿洲、這樣算告一段落。

問：您爲甚麼時候到滿洲去的呢？

答：我（周自稱）到滿洲是在光緒廿九年。

問：到滿洲在那一個機關做事呢？

答：在滿洲電報總局當文案。

問：那時候電報總局歸那兒管？

答：由北洋大臣袁項城所直轄的獨立機關。

問：日俄戰爭的時候、滿鐵還……[illegible]

問：那時候電報總局的首腦人物是誰呢？

答：電報總局以前是段祺瑞先搞到、後來換了何屋啓、

問：因爲甚麼緣故換了呢？

答：電報總局由段祺瑞先搞到、俄國人不滿意、所以俄國把段給擠走了、後來北洋大臣派何屋啓與我辦理中立事項、

問：電報總局中共多少人呢？

答：何屋啓來時奉袁項城的命令辦理中立事項、他是總辦、派他與我辦理中立事項、後來又派保定軍官學校畢業的吳佩孚等十幾人供差遣、

問：那麼您在甚麼時候被俄軍逮捕呢？

答：那是在光緒卅年正月的事情、自俄國占奉天後、暴虐軍民、無所不爲、稍不如意、非打即殺、及俄軍被日軍所敗、使得遷怒於辦中立人員、於是將辦理電報總局辦理中立人員、囚於奉天金銀庫（今奉天省公署）、

問：後來怎樣被脫險了呢？

答：幾個月以後、經過一個多月的光景、日軍攻陷奉天、俄軍……[illegible]

問：脫險以後到那裏去了呢？

答：脫險以後、我同吳佩孚仍回到奉天、

問：同奉天獄當電報總局麼？

答：到奉天不久、就調到北洋督練公所當差、

問：那麼吳佩孚呢？

答：日俄戰以後、他（指吳佩孚）當陸軍第二十鎮的管帶、後來升了標統、

問：日俄戰爭雙方的統帥都是誰呢？

答：日本陸軍總司令是大山岩元帥、參謀長是兒島、俄國方面的總司令是烏羅巴金、

問：與您同時在滿洲做事的還有別人在北京嗎？

答：沒有、

問：俄國占領滿洲後他的政策是怎樣呢？

答：那時候俄國占領滿洲、他的志願是想久占、所以對於當地的人民除了用武力屠殺外、還用種種壓迫農民去給他們鋪設鐵路、使各種勞役、不論老幼、在……[illegible]

問：當時中國不是中立嗎？爲甚麼執政者不去干涉禁止呢？

答：俄國已經侵佔了滿洲、交涉不過紙上文章、老毛子他們那裏那一套、何況那時中國的官僚完全受了俄軍的禁制、不要說禁止屠殺當地的人民、就……[illegible]

問：當時被俘虜後的待遇是怎樣的呢？

答：我被俘虜與吳佩孚等十幾人、完全關在金銀庫裏的一間黑暗而潮濕的屋裏、終日不見天日、就是便溺也不准出去、外邊用好多俄國兵帶槍守着、一天只給些黑麵包吃、簡直我地獄的生活、那裏還有待遇。

問：後來日軍打到古城子是怎樣的奉天呢？

答：提起日軍與使我感激、他們知道俄軍將我們給虜走了、所以日軍以伐魯爲果敢的武士道精神去攻古城子、戰爭非常激烈、究竟俄國是經不起日軍的武力、所以給打跑了、我們被虜的幾算脫離了但當時日軍見是我們、不但很恭敬、而且很恭敬、問我們到那去、說回奉天、他們用車把我們十幾個人、完全送到奉天、當時我還認識了許多的日本軍官、在奉天並且認識了福島參謀長。

問：回到奉天的情形與以前遭一樣嗎？

答：奉天自俄國退出時、就放火焚毀了好多的地方、並且搶奪比士匪還利害、幸日本軍進城把火救熄、當地人民纔免遭殺傷亡、並且安撫黎民、安排事了。

問：當時的日俄戰線是怎樣的呢？

答：發生戰爭最先是海戰、經過日軍以果敢的猛攻、將旅順攻陷、步步勝利直追奉天、但是當時戰線是東起自鴨綠江、西止法庫門。

問：日俄戰爭以什麼地方爲最激烈？

答：當時的戰事以鴨綠江、奉天城、遼陽三地爲最激烈、俄國軍隊雖不乏勇猛的日軍攻擊、所以節節敗退、一敗塗地、如此繼續俄國的野心打破了、一敗至奉天、再敗退回吉林、後來俄國在滿洲竟無立足之地、這都是與當日軍的勝利。

問：奉天之役、俄軍敗潰的情形如何？

答：日本軍第四軍、以進出奉天東方爲務、由南方的壓迫、與東方的運動呼應、遂至將俄兵捕獲二師有餘、如是第十師現出於第一師的前方、第六師以主力追擊奉天東側地區、更……

問：俄軍退卻後怎樣的投降、大久保文隊、門司文隊、亦處理並努力……

答：據闡與當地俄軍退卻、滿洲附近、因日本第二軍的進出、末幾日的、遂向奉天東方係、南土一百餘里的……[illegible]……地區、其次亦……、而同……接近、……於此也。

經濟

現生油米尾市轉翹 棉紗布市無大升降

本市特訊 本市九日之現生油鋪下旋況、洋車商均……不貪、惟本街商納進、初以百〇二元價開出、貨主不忍脫售、乃改掉一元、商益仍不着疲、現生米市、備洋商一家進辦、出口不甚熱切、過海西南口生米六十一元、定期生油米市、以現油鋪下不俏、乃有奠轉之感、初拍即跌下數元、市經疲極、旋以短期稍事拉進、人情始漸敏硬、後場人情鬆解、又念是市稍漲、故以高價稍出、市鋪有近洞之感、但尾市又轉趨、於堅勁狀態下收市云。

本市九日之現棉紗市市、雖微有變動、然價數稍出入、無大升降、期市因中津兩地凝撫、人情寥頁提攜、步入趨穩之途、前途似有活動模樣云。

香港麻袋又見提升

本報特訊 本市香港麻袋鋪下、近數日來有繼續上升之象、九日之麻袋市、因市場各貨上升、乃受提攜、亦升提、以六元價成交云。

各色紙張升沉互現

本報特訊 本市各色紙張市鋪、近來僅有黃灰皮大板紙升沉互現、其他各紙、尚無何變落、七日之紙張市、黃灰皮大板紙返升十元、其他各色紙張、交易平平、茲誌爰價如下：

西洋大件銀紙	八十六元
西洋小件銀紙	八十七元
東洋銀紙	一百三十五元
黃皮三K大板紙	七百十元
灰皮三K大板紙	七百二十元
新富士紅大板紙	八百五十元

雜貨市交易無何變化

本報特訊 本市雜貨市交易、近數日來無何變化、安價尚屬平和、備潤包廣大料續升十元、其他各貨依然平平、茲錄七日之安價如下：

青口元豆	三十元
本街豆餅	十八元七角
本街生餅	二十四元

雜糧交易微見升漲

本報特訊 本市各種雜糧交易近市雖微有升降、然尚無劇烈變動、九日之雜糧鋪下、又有微升之象、火車莞豆、小米、吉豆、青口元豆、各升五角、之麻升一元、前途似有益升傾向、茲誌安價如下：

雜糧市

膠州小米	二十九元五角
膠州元豆	二十九元五角
膠州小麥	四十四元
火車高粱	二十一元五角
火車苞米	二十三元
火車元豆	二十八元
火車莞豆	二十六元
火車小麥	四十三元五角
火車小米	二十七元
火車芝麻	六十三元
高密小麥	四十五元
濟南吉豆	二十九元五角
濟寧吉豆	二十六元五角

雜貨市

備包甲字（白糖）	二百五十五元
備包雙字白糖	二百五十元
備包學字白糖	二百四十五元
粗砂糖	二百九十五元
福包赤糖	二百十五元
飛輪生粉	七十七元
雞牌生粉	七十六元
（以上老稱價格）	
備包吉青糖	一百六十五元
本港青糖	一百六十七元
本港竅特糖	一百七十元
單皮古月	一百十二元
本色古月	一百三十元
備包廣大料	二百八十元
御囊貢	一百四十元
其千菜	一百八十元 二百元
十支眞檀香木	三百五十元
一三赤木	八十五元
成字粉料	三百五十元
長字粉料	三百五十元
貞字粉料	三百三十元
箱鷹檀香	二百五十元
箱祥松香	一百五十元
信石精	一百二十五元

地

日軍日照討伐 獲得空前戰果 擊潰老巢甕匪百餘名

日照通訊 縣知事李光家、到任後、爲謀澈底肅清匪共、確立地方治安、特於日昨、會率警隊、會同日軍大舉討伐盤據城西南方（距城七十餘里）黃墩莊一帶之匪五十一軍、于學忠所屬宋信賢部、約千餘名、是日早七時、由縣知事率隊、向該莊出動、並沿途召集村民、讓速與匪隔離之眞諦、因戰略上之關係、穿山越嶺行軍困難、當晚即宿營於距城五十餘里之石橋官莊、定翌日黎明、復率隊向該匪老巢黃墩莊進迫出動、於午後一時許、行抵該莊迤東約見該莊四面環山中有大河、並在各山頂築有砲壘、山腰之間遍有宏壯防禦工事機爲該團、李知事身先士卒、臨陣指揮、遂令警隊分三路向前包圍、匪衆當我方猛烈射擊、數彈如雨、只以我隊士氣旺盛、衝勇前進、殺聲振耳、攻上山巢、激戰二小時之久、匪勢不支、狼狽向南逃竄、是役計當場擊斃百餘名、活捉十餘人

臨清籌備 慶祝三週年

臨清通訊 本縣自還都變、一……勝利、並將官兵錄後、一、開會、二、全體肅立、三、向中日國旗行最敬禮、四、爲大東亞戰爭陣亡忠勇將士默禱一分鐘、五、省長致訓詞、六、特別講演、特務機關矢木中佐、七、放映新聞電影及其他、八、閉會。

魯省署舉行 東亞戰爭紀念講話 八日在濟電影院舉行

濟南通訊 山東省公署爲大東亞戰爭紀念、業經省署定於本月八日午前十時在城內首里門巷濟南電影院、舉行大東亞戰爭紀念日講話會、所有省署全體職員、市署兩級股長以上職員、濟南總隊刑官科長以上職員、新民會省道市總會會務職員、合作社聯合會及勞工協會職員、均到會聽講、俾喚醒一般官民對大東亞戰爭之認識、激起戰鬥意志、前對戰作進一步之支持、以達最後之勝利、茲將官序錄後、一、開會……

北政務委員會、將特月一日之間約達動取締、每月八日定……內有該部政治工作之吳袁氏一名、並搜有步槍數十枝、手槍數枝、陣砲二枝、子彈及其他軍用品甚多、時因天晚、匪山徑險、未便窮追、於午後十時許、回歸第七區院 正值營、第二日拂曉、復率隊向背行……

霑化縣舉行 雄辯大會 闡於東亞民族解放

霑化縣通訊 霑化縣公署與縣新民會、以此大東亞戰爭週年、爲促進一般民衆對時局之認識、俾使確定國民意識、而與友邦共甘苦、期待迅速完成大東亞之聖戰起見、特於三月二日下午一時起、假縣立小學校大禮堂、舉行東亞民族解放雄辯大會、縣各參加者甚爲踴躍、届時首由縣長致訓詞、繼由……

政府注重婚儀 規定儀式頒布施行

濟南通訊 山東省公署爲提倡華北政務委員會令、略謂據內務總署呈、擬定婚禮暫行儀式、准在國府未頒定禮制以前先行試辦等情、省署奉令後、特分發婚禮暫行儀式、令飭各縣遵照辦理云。

魯省署舉行 警務會議

濟南通訊 山東省公署爲確立地方治安、促進警政效率、於六日上午十時、在省署大禮堂、召開本省第四次治南等六道區警務會議、同時計劃中日各機關長官、各縣警察所長等官僚人、開會如儀、首對大東亞戰爭陣亡將士默禱、繼由警務處長致開會詞、繼爲省長、憲兵隊長、程警務總長致訓詞、再次爲治安軍二十七團長、鐵路局長等祝詞、繼由警務廳員講演、對將來警務推進方針、均有詳盡之闡述、至十二時許午餐、午後繼續開會、爲警務各科指示注意事項、及憲兵隊指示事項、至六時閉會散會、第二日繼續開會討論、預料本省警務經此次會議、定有新開展云。

掖縣同時舉行

掖縣通訊 掖縣公署爲使三十一年度警察推進全縣起見、於十五日午後二時、舉行警務會議、届時計到縣知事姚鈺、副部團隊、各局長、區警備官、如儀開會、首由警察所長沈國權報告本年度推進警察所權力實施步驟、及工作方針、繼由出席人員詳細討論、最後經姚知事表決、全體通過、於六時許、始行閉會云。

本報營業局電話
日人用：二、二四一〇
華人用：二、二〇六〇

內外市況

本市市況（三月九日）

○棉市期貨前場	
三月期	43.65
最高	43.80
最低	43.60
收盤	43.675
成	2175件
○生油期貨前場	
三月期	104.50
最高	105.60
最低	103.10
收盤	104.55
成	180車
四月期	104.30
最高	105.00
最低	103.00
收盤	104.50
成	670車
○生米期貨前場	
三月期	61.80
最高	62.30
最低	59.70
收盤	60.80
成	332車
二月期	61.00
最高	61.10
最低	60.00
收盤	61.00
成	174車
○棉紗現貨	
16支 雙船	1335.00
	1320.00
寶來	1335.00
	1325.00
20支 銀月	1405.00
	1410.00
五星	1415.00
雙船	1400.00
藍鳥	1370.00
寶來	1370.00
○棉布現貨	
雙龍	45.10
	45.20
	45.25
花鳥	45.40
	45.15
	45.35
銀月	44.60
龍門	44.35
能神	43.80
○土產現貨	
生油	103.00
成	180婁
生米	61.00
	60.00
成	300包
豆油	94.00
牛油	90.00
○雜穀市	
膠州小米	29.50
元豆	29.50
小麥	41.00
火車高粱	21.50
苞米	23.00
元豆	28.00
莞豆	26.00
小麥	43.50
小米	27.00
芝麻	63.00
高密小麥	45.00
濟南吉豆	29.50
濟寧吉豆	26.50
青口元豆	30.00
本街豆餅	18.70
生餅	22.50
	24.00

海外市況

○天津紗布現貨 綿紗	
17支大福	1300.00
20支八馬	1460.00
20支十全	1470.00
20支日光	1520.00
20支藍鳳	1520.00
32支十全	1710.00
42支眾子	1970.00
42支水月	無市
棉布	
五福	44.70
陽光	44.75
龍頭	44.50
○大阪短期前場閉盤	
大新	72.50
新鐘	90.60
日鐘	61.50
寧紡	73.80
新帝人	93.30
新紡	93.20
○濟南雜糧現貨市場	
大麥	無市
小麥	25.50
小米	27.00
高粱	21.50
苞米	21.00
生米	47.00
綠豆	57.00
黃豆	27.50
青豆	無市
黑豆	24.00
綠豆	28.00
生油	93.50
○天津雜糧市前場 生油	
三月期	103.20
最高	103.40
最低	102.80
收盤	103.00
四月期	103.80
最高	105.30
最低	102.80
收盤	105.10
生米	
三月期	51.70
最高	52.05
最低	51.60
收盤	51.65
四月期	53.00
最高	53.70
最低	52.00
收盤	53.65
高粱	
月期	19.00
最高	19.30
最低	19.00
收盤	19.16
四月期	20.00
最高	20.15
最低	19.80
收盤	20.10
黃豆	
三月期	27.10
最高	28.10
最低	27.00
收盤	27.51
四月期	27.90
最高	28.70
最低	27.45
收盤	28.30
黑豆	
三月期	21.40
最高	21.56
最低	21.02
收盤	21.40
四月期	24.90
最高	25.25
最低	24.80
收盤	25.20
玉米	
三月期	22.00
最高	22.15
最低	21.03
收盤	22.10
四月期	22.45
最高	22.65
最低	22.40
收盤	22.85
○東京短期前場閉盤	
新東	131.50
新船	93.00
滿鐵	70.50
三菱重工	104.20
日魯	75.10
滿業	58.30
○軍票交換市場	
19元7角0分之0賣	
19元7角2分之1買	
○金塊市場	13700元
○美金收市價	15.90

印刷
活石寫膠凸 版版版版版
新式紙盒 精美日曆 五採商標
代製銅凸凹版
製造

一、營業科目
青島新民報印務局
青島奉天路二十四號
電話(3)一〇九一番 一〇九一九番 一四〇二〇番

華振氏藥房
本藥房自開設以來、所用藥料均屬上乘、……各種成藥品及化妝用品等無不具備、定價特廉、……
山東路二十七號 電話 一四〇三四號

染料、工業藥品、油脂及同製品
大阪合同株式會社
本店 大阪市東區北久寶寺町一丁目四二號
天津支店 天津日本租界榮街二八號
濟南出張所 濟南商埠經三路緯三九號
北京出張所 北京內一區朝陽大門街二八七號
石門、太原在駐員
青島出張所 青島市場二路四五號 日興大樓三樓 電話(二)四五一七號

華北運輸代理保險
火災保險 運送保險 海上保險 汽車保險
敝社對於敝社所經理之貨物之運送保險特予以便待
（隨呼隨到）
帝國海上火災保險株式會社
朝日海上火災保險株式會社
住友海上火災保險株式會社
日本海上火災保險株式會社
青島代理店 華北運輸股份有限公司 商事係 保險部
青島山東路一八三號 代表電話（一八一〇）一五

大仁堂 立愈久淋 白濁丸
大仁堂 花柳清血 解毒丸
大仁堂 婦女 破血丹
調經止帶丸
青島分銷處
大仁堂大藥房開設 濟南小緯六路北口

萬峕晶石眼鏡店
久駐嶗山採辦晶石
電机割磨各式眼鏡
出品精良定價特廉
信用昭著遐邇咸知
外埠函購惠款即寄
青島 河北路二十九號 北京路口天津路轉角

哮喘・咳嗽之良藥
培靈麻黃素
每瓶定價一元五角
各大藥房均有經售
青島南洋藥房總經理 山西路二十三號 電話（二）五八四二號

小兒聖藥
李琴圃福幼餅
擅治小兒食積腹痛面黃少食發熱咳嗽嘔吐瀉痢等症
每瓶六角 藥房均售
吳縣琴圃兒科醫院發行 一路九號 電話二四四七六號

張萬年大夫 花柳淋病
特備近代科學化各種電器醫械 採取世界最新技術 並專治一般屢治不愈疑難之症 絕對負責 確保斷根 選用歐美名廠特效靈藥 確具把握 負責保治 歷十五年以上臨床經驗 爲各級社會解除切膚痛苦 初起久患 保治不愈

花柳病一般症狀及療法
花柳病者須注意的變化
如何方能治愈頑固各症

總批發
犀黃清血丸 每盒定價一元
魚便消固丸 每盒定價三元
痔漏化管丸 每盒定價三元
國產淋濁丸
各大藥房均有代售
一盒除根 確具把握
張萬年大夫
一掃光藥膏 主治乾濕膿疥頑癬
六〇六藥膏 主治乾濕膿疥頑癬
一掃光藥水 皮膚搔痒
全治膏 主治風寒麻木 四肢筋骨疼痛 跌打損傷 貼患處立見效
診所 青島大窰西路濟南會利門外 電話二一七七四一七 星期日上午八時至下午十時

三菱公司
營業科目
花生米 花生油 花生餅 學肥料 煤炭 鹽 電綫 各種金屬 機器 月星牌皮鞋 色紡績 諸機器及各種五金 棉花 小麥 麵粉 化學藥品 汽車 皮帶
三菱海上火災保險會社代理店
青島、濟南、芝罘、威海衛

鳴謝良醫
……（鳴謝文字小字不清）……

海狗强腎丸
增加身體的健康 增加夫妻的愛情 增加兒女的生育
定價 大瓶三元 小瓶一元五角（廣東館之藥出品）
廣東藥品商店總經理
北京、天津、濟南、青島各大藥房

電氣專家
常備大批優良電機 兼包一切電氣工程
批發零售按裝修理 價格公道歡迎惠顧
凡貴廠電機發生障礙時請速電告 敝號當立即派員前往檢查概不收費決不食言
青島復興電業謹啓 濟寧路五十八號 電話四八八

新書

稿約　凡關於學術、思想、文藝、史地、掌故、科學等稿件、未經他處刊登者、深所歡迎、登載後每千字約酬一元至三元。

「青劇」陣容

人物介紹——關於唐地　「雷雨」中飾魯貴

唐地這個名子、大概不算是生疏了吧？他在話劇團裡活動已經是有五六年的歷史了、他在本市市立中學的時候、曾演出了西林之「壓迫」、關後走滬上、入上海劇社、與上海電影戲劇兩棲人物遊、經名導演方沛霖之指導、於是升堂入室矣。此次加入「青劇」、實「青劇」之基石、「雷雨」劇中以魯貴一角登場、成功之途、定可預卜。

上次影星旅行劇團之在青演劇也、唐君諸多幫忙、緣與王豪納相善、而與梅熹、白雲等人、亦多年故知也。

此次「雷雨」演出、魯貴實爲全劇最嚴重氣之推一樣點、爲期不遠、觀衆請拭目以待。

憶北閣

易哲

夜晚、細雨中、從一家新設的小書店買得一本畫報出來、我拿了這冊新書、欣喜今晚的燈下又該是一個快樂的閱書了吧。

濛濛的春雨、輕落在臉上、手上、髮上、給人些興奮的涼意、很快的走進上家、招手輕推額前的髮、有水從手心流下。

靜夜中、讀畫報之前、被封面上幾幅明徹美麗的攝影留住了心情、我靜下來、默默注視着它們、長帆帶影的船和姿態綽約的日影之外、最引人入勝的還是一幅題名晨霧的、是兩個鄉人各挑了一付竹筐、參差的行走在一個半圓稍長的石門下、從這石門裏可以望得見門外、有依稀的樹和鄉人腳下的土路、最妙的却是遠處的曦光與着迷漫的霧、這霧、使得天色遲遲發白、與漆黑的石門形成了顯着的劃分、造成了畫面上美麗的弧形線條、我不僅神往、內在的情緒像受了些感動、覺得這畫面上的境地很熟、像在那裡見過似的、我閉了眼睛、陷入沉思、我憶起了故鄉的北閣。

四年前、爲了避厭城市的砲火、走回故鄉、雖依然是生活在鞏鼓聲中、但是我仍深深的愛好這田園的情趣、像嬰兒投進了母親懷抱中似的親切它。

盛夏、有一夜我宿在離城很遠的外祖母家、我的床邊是整夜燃點着誘人的燈火、因爲我愛守着這煤油的小燈花、鄉村的靜穆、夜的靜穆、還有這古老家庭中的一切、使我興奮的不能入睡、我在想像四十多年前母親的童年、整個的消磨在這裡、現在已是再也尋找不到一些關於她的痕跡了、半夜、我聽到了雨的聲音、雨落在麥楷的屋頂上、是特別的一種聲音、它能更使人快些入眠、紗窗外的天色是暗黑的、隱約看見庭園中的丁香花枝在顫動、我感到了一些夏夜特有的涼冷。

翌晨、雨住了、是一個晴麗的雨晨、半空中像仍有雨水貯着、滴不下來似的那麼鬱結着、一層淺薄的晨霧浮在空中、鳥雀門在飛、翔穿在茅屋上飄出的炊煙中、我立在院中、又嗅到了從廚房裏逸出的、鄉材裡特有的粥的香味。

飯後、我同表弟璋走出門口、許多小溝渠在街道中、潺潺的流着、有孩子們在街上玩着。

「我同你到北閣下看看去、」身材高大的璋弟向我說、他手指着街北端的一個大石門、像是一個小型的城門、街道上四面八方的雨水都匯集到那裡、流到閣子外去、許多村童裸了身體、赤了足在水中堆泥土、閣子上面有一間廟似的破屋、從閣子的石門裡可以望得見田地、村道、和樹木。

邊走着、璋弟絮絮的向我講起關於北閣的事。

聽老人家說、幾百年前乍修起這閣時、也是轟動一時的建築物呢？閣上的關帝廟香火也盛、騎馬的或坐車的人要經過這裡時、必須下馬、下車步行過去、以示尊敬、到了現在、北閣隨了時代衰老了、也沒有人記憶到這些事情了、雖然如此、這閣子却還是有着它的地位、夏天、街上的人都集到這門下來乘涼、吹風、看孩子、閒談、冬天、這也是一個避風的好地方、關帝廟太破舊了、沒有一個人再來探訪一次、有時倒能發現幾個淪落街頭的乞丐、在那裡睡着。

他說着、無限感慨、我們已是走近了這陳舊的閣、笨重的石塊和泥土、砌成了這個圓的拱門、門上面的破廟太荒涼、零亂的石塊在上面堆着、但這閣子却還相當結實、這街上的人要到北邊的村莊去、必須經過這門、走到田地中去、另一個村莊的人要進來也必須走過這閣子。

我們走進石門下、這裏是相等的寬闊、像一間通風的大屋、我們找了在水溝中的幾塊大石頭站了、幾個小孩在面前跑來跑去、忙碌的搬運條石塊、在水中作着遊戲、我喜悅他們不以生人待我、並且有時還向我答訕幾句。

石門外的田地裡、正生滿了蜀黍、很高、多葉的綠桿上、都頂了一顆顆紅的果實、人走在其中、是看不見的。

忽然璋弟向着孩子群中喊道：

「喂！啞叭！去弄點蜀楷來吃！」

接着就跑出來一個小女孩、微張着口、在水中走到璋弟面前、作了幾個我不明白的手勢、點了點頭、跑向外面田地中去了、我隱約的看見她瘦小的身體在蜀黍中尋找着、不時的折斷一根、夾到腋下。

「沒有人干涉嗎？怎麼？這蜀楷也好吃？」我詫異的問璋弟。

都是本村的地、孩子們吃兩根算了什麼、沒有人會干涉的、你沒有嘗過、這楷裡有的是甜水分、」他說：

一會的功夫、那叫啞叭的女孩、已抗了幾根粗大的蜀楷走來、嘻嘻的交給璋弟、璋弟檢了根折斷給我棄根的部分、我大口的吃起來確實是甜得很、假設不是我看了女孩子親自去拔來的時、無疑要疑惑這是產在南國的甘蔗了。

這時有推車的或挑担的鄉人挽着褲腿經過這裡、總是一種親切樸誠的態度、有人向璋弟打着招呼、像是親友。

那天我離開了北閣、過了幾日便又南下永離了故鄉、四年後的今天、濱海的樓居裡、燈下曼妙的攝影引起我的回憶、念想着故鄉街頭、古老破舊的北閣、石砌的拱門下、依舊是行走着樸誠鄉人們的足跡吧！

三弟

青心

深夜、我靜靜的躺在沙發上。

沙發的柔軟、的確能使人陶醉、辛勞一日的我、這時倒並不覺得怎樣的難受和疲乏、只似乎覺得有些輕鬆、舒適。

慢慢的回憶的大手、攫住了我的心、於是我就毫無抵抗的、像囚犯一般的被送到三年前的今夕了。

三年前的今夕、也是一個這樣的深夜裏、那時我正伴着我的三弟——莎在醫院裡、因爲他是個最怕寂寞而尤其怕黑的個兒在人生地疏的醫院裡、所以母親叫我告幾天假、在院中伴着他。

那時、他正病得最厲害的時候、雖然他躺倒床還不過半月之久、可是可憐他那往日臉上的紅潤、這時已變得蒼白可怕、本來很靈活而可愛的雙眸、這時也變得枯黃無神了、深深的陷在眼孔裡、並且還時時緊閉着、啊、他變了、他已不是半個月以前的三弟了。

母親因恐三弟病得太厲害、或者連我也會害怕、所以這夜也住在院中、沒有回家。

這時院中的四周、靜寂得陰森怕人除了幾聲病者的呻吟和咳嗽外、只窗外的一片的銀色月光了。

慢慢的、約到了午夜、三弟的呼吸、這時更急促了、他似乎只有呼出、沒有吸進、同時他蒼白的二頰也漸漸的變紅了、可是他那緊閉的二眼還是緊閉着。

「媽、叫醫生吧、」我看着情形變化得太快、於是問着悲切的母親。

「……」她並不作聲、全神只注視着三弟、聽了我的話、只微微的點了點頭、表示許可。

醫生來了、但一會兒又走了、他並沒有說甚麼只診察一會、搖着頭說「完了、只一個鐘點了。」

醫生走後、母親的淚却相繼的湧出來、像雨、像斷線的珍珠、接連的下墮着它沾滿了她的臉、沾滿三弟的臉。

不知怎的、我的心中也湧上一陣幸酸、於是我隨着掉淚了。

本來我不算哭、不過哽咽吧了、可是後來當我看到病床的三弟、我不覺出聲了、我想、那床上的三弟、不是不是半月前跳啊、跑啊的三弟嗎？現在居然要和世長辭了、居然要被送到黃土的地下、於是淚水像湧泉一樣的出來了。

一陣抽咽聲之後、三弟的呼吸是完全停頓了、紅潤的臉又回復到蒼白、周體的高熱也漸、漸消失了、他已與世長辭了、他的媽媽他永別了、他的爸爸、啊他死了、從那時起我再找不到這樣活潑、聰明、可愛的弟弟了、也再聽不到那一聲聲、親熱的「大哥、大哥」了。

啊！往事像一場電影、毫無半點遺漏的在我腦中映現着、雖然現在已這兩三年了、可是我每次憶回到那悲痛的一夕時、我依然會掉下幾滴熱淚。

「噹」鐘敲了一下、於是從回憶大手中偷偷跑出來的我、終究又清醒了。

可是當我的手觸着耳邊的沙發時、我不覺又驚了一驚、原來那沙發上已濕透了我的熱淚了。

漫談

古爪哇國

爪哇、古名闍婆、自占城起程、順風二十晝夜可至、其國地廣人稠、甲兵爲東洋諸番之雄。

自我國大明宣德七年時、開關港口、碼頭日新、村中居民環接、大部用樟葉覆屋、鋪店連行爲市、商業日盛、其國富饒、大宗產物有珍珠、金銀、貓睛石、青紅石等、瑪瑙、荳蔻、木香、青鹽、無所不有、蓋通商旅客最衆多也。

居民性兇強、生子一歲、便以匕首佩之、名曰「不剌頭」、以金銀象牙雕刻爲「靶」、凡男子老幼貧富皆佩於腰間、若有爭鬧、即拔刀相刺、蓋殺人逃三日而出、即無事矣、男子鬅頭裸體、腰圍單布手巾、能飲酗酒、重財輕命、婦人亦然、惟項帶金珠、兩耳塞樟葉圈於竅中。其喪事凡主翁病死、婢妾輩相對而誓曰：「死則同往。」臨葬之日、妻、妾、奴、婢皆滿頭簪草花、披五色手巾、隨屍至海邊或野地、界屍於沙地、俾衆犬食盡爲好。如食不盡、則悲歌號泣、堆柴於旁、衆婦坐其上、良久乃縱火燒柴而死、蓋殉葬之禮也。

杜板、一村之地名也。海灘有水一泓、甘淡可飲、稱爲聖水。元時史弼、高興征其國、經月不下、舟中之水糧盡、二將拜天祝曰：「奉天伐蠻、若天與我水即生、不與則死」、遂插鎗鹹苦海中、其泉隨鎗湧起、水味甘甜、衆軍汲而飲之、乃令曰：「天賜助我、可力戰也。」兵威由是大振、喊聲震響、番兵百萬餘衆悉敗走、乘勝長驅、生擒番人、烹而食之。遂擄酋長以歸、既服罪、尋放還、仍封爲爪哇國王也。（徐曼）

晚霞返紅記

（老感）

楊柳晚風簽楚腰
落霞紅襯海棠嬌
似曾相識舊巢燕
大好春光未許拋

晚霞女史鬻歌於五里紅霞、天眞活潑、無流俗氣、識者爭擧之、後遁東里、章台之客亦效「蜂蝶紛紛過牆去」、到處不寂寞、倆兒之號召力亦云大矣、今重返紅霞、際此春光明媚、恰如海燕歸來、感而賦此、借博美人一粲、不計唐突也。

代郵

鎮華先生：尊稿數計算時遺漏、容二月份一齊補發、乞諒。（編者）

以虎爲友

煙、酒、糖、茶、鴉片、都是人類的勁敵　服用良藥可以解除毒素

社會的情形、一日複雜一日、人類在社會裡、度着靡亂的生活、受着混沌的環境包圍、終日裡費盡腦筋的思索、用盡心血的來應付、日久必闖疲乏之現象、如此則不得不以刺激性的嗜好品來調劑、因此嗜好品成了最流行人生必需的物品了、但是日用嗜好品、沒有一種不含着毒質、沒有一種沒有習慣性、起初調劑生活尚不見得怎樣、用之既久、沒有不受它毒害的、既受毒、當然、就要想法子來戒除、不過用時非常容易、戒除却有特殊的痛苦、甚或有性命之憂、因此今日下決心、明日又復原、成爲牢不可破的習慣、現在最流行的嗜好品、第一個就是

紙烟　凡是在疲乏的時候、沒有不以紙煙來解悶的、因爲紙烟攜帶便利、價目亦廉、在工作方面及經濟方面、均無防礙、用之既久、習慣性成、直至今日、價目雖然增高、大有欲罷不能之勢、即以筆者而論、現在也是吸着紙烟寫稿子、其實我比任何人都明白烟中毒素尼古丁的厲害、既然自己明白、很可以戒除了、在一年以前、我就下了決心戒除、可是直到今日尚未辦到、由此可見是如何困難了。紙煙的毒、只有維他命可解、凡是吸紙煙的人、服用含有維他命的藥品、雖然吸用、絕無受毒素刺激神經之弊。第二就是

酒　婚嫁喪葬的筵席、親朋宴會的酬酢、假使沒有酒、馬上顯然的露出枯燥現象、並且有三分之二的人用酒、你自己不用、彷彿對於交際上有了缺陷、這是讓我們喝酒的一個最大原因、酒的毒較比烟更爲顯明、喝醉之後、胡言亂語、一望而知他是神經錯亂的現象、酒裡刺激神經的毒素、就是醇毒、（亦名酒精毒）在中國尚無藥可解、雖然有人提倡葛根或酸菜、但是用來並無多大效果、就西醫研究、人體中含有一種富拉賓專爲解外來酒毒之用、此種富拉賓乃維他命乙（二）中之一部份、在人體內含量最微、絕不能抵抗大批醇毒。第三就是

糖　按營養化學的原理講解、糖是人體內必需的物質、對於血液肌肉、都有莫大的關係、既是對于人體有益、爲什麼反倒說它有害呢？殊不知人體之成分、必有一定之量、如某一種成分過多則成過剩症、則必損及骨骼、（小兒多吃糖、牙齒損壞、即其明証）、且易患糖尿症、惟有營養素中之脂肪、可以制止糖分過剩症及糖毒。第四就是

茶　茶的毒性最小、但是刺激神經的作用、比烟酒更厲害、因爲烟酒的害人、都已明瞭、惟茶害人、多半未知其詳細、皆認爲不是毒品、殊不知茶葉越嫩毒性越大、習慣性較烟酒更甚、身體內如體內維他命缺乏、則必中其毒無疑、先由神經衰弱記憶力減薄、繼而貧血、雖然無性命之憂、亦難免陷於衰弱、此外更有一種毒性最大的物品、就是

鴉片　鴉片之富於刺激性、已勿容贅言、即以破壞血液組織而論、即較其他嗜好品力量尤大如久吸鴉片的人、多半面現焦黃、膚無血色、枯槁憔悴異常、顯明的是中毒無疑、在吸鴉片的人、無不知其爲有毒之物、但是戒除却十分困難甚至有性命之憂、故吸鴉片之人、多半寧願沉溺於苦海、不願以性命作兒戲的戒除、如果以解除毒性的藥品、解除它的毒性、再利用長處、用以補本身之短、未必不是有益的物品、只有維他命的製劑、再能有營養神經的來西丁、鈣、燐、培進血液的養化鐵、如服用以上複合藥品、雖吸鴉片、絕對不能受其毒害、能解以上幾種嗜好品毒質的良藥、只有

若素　因爲若素是最高營養素的複合劑、內部含有專解紙烟毒茶毒及鴉片毒之維他命甲乙丁戊、專解酒毒之富拉賓、專解糖毒之脂肪、並含有來西丁、鈣、燐、養化鐵……等、故吸鴉片之人服用若素、可以減輕烟量、並有來西丁、鈣、燐以補腦、養化鐵以補血、絕無神經衰弱、及貧血之現象、常服若素之人、雖有嗜好絕不能受其毒害。

若素不只能解嗜好之毒、且可治療

胃腸　病之食慾不振、消化不良、胃下垂、胃擴張、胃潰瘍、胃炎、胃痛、便秘、痢疾、肺結核、肺癆、肺萎、預防四時瘟疫、腎虧、精力缺乏、身體虛弱、未老先衰、姙娠嘔吐、腿腫、週身浮腫、子癇症、產後血虧、乳汁不足、小兒先天不足、後天失調、便綠、便黃、童子癆、百日咳、老人營養不良、身體衰弱、服用若素均有特別神效。

如此聖藥、不只成分高貴、而且代價低廉、每中瓶三百片、只售一元七角五分、各地藥房均有代售、總批發處在北京東單新開路中國若素製藥公司、及濟南市緯三路若素製藥公司營業所。

姊妹感謝若素　治愈二人沉痾

若素製藥公司台鑒：

去年春天，我那時才是一個十八歲的女孩子，不知因爲什麼，忽然得了神經衰弱的病，醫生說我的病叫『歇斯底里』症，病情是這樣的：神經永遠過敏的，腦筋常往特別奇怪的地方去想，愛疑惑人，別人彼此談話我都以爲他們是在談論着我；最容易發怒，鬧皮氣；飲食也不能多用，身體當然是消瘦的不得了。那時我正在一個女子中學裏讀書，醫生說我底病由於貧血，和用功過度而起，治法需要長期休養，不要思慮，並且介紹給我一種良好的營養藥品，就是『若素』，當時醫生說最好暫時不要上學，休息半年就會好了，我聽了他底話，便到學校申請了兩個月的假，一邊靜養，一邊服若素，果然服完了一大瓶，食量也增加了，腦筋病也不犯了。醫生說：若不是服若素，你那能好的這樣快呢？後來我又接連服了兩大瓶，貧血症也好了。我底十五歲的妹妹，身體衰弱極了，無論怎樣鍛鍊身體，也不強建，他看見我吃了若素很有效，便也買來吃，吃了一年多，到現在他已經是學校裡的體育選手了。因爲我們常常吃若素，所以身體都很結實，根本連傷風咳嗽等小病，也不會傳染到身上來了。若素對於我們姐妹功勞真不小啊！

因爲感謝若素，所以才寫了這篇不通的信來，希望，貴公司把它列在報上，使和我有同疾病的人，趕快服用若素，早達快樂之境吧！敬祝。

營業發達！

趙淑玉珍全啓

通訊處：天津西門外二道橋

新起急性淋病　服『複硫梅濁尅星』能於二十四小時治愈

慢性淋性變症　服『複硫梅濁尅星』能於三日至五日斷根

複硫梅濁尅星

青島　華登氏藥房　漢成藥房　及各大藥房均有經售

濟南辦事處　經二路緯十二路一二九號

一天霖　現代最新之化學治療劑

根治淋濁（在二十四小時內）

空前絕後特別靈驗之療治淋濁良藥二十四小時之內可將惡疾根本治愈

主治　急慢性淋病　膀胱炎　尿道炎等

駐青辦事處山東路八六號二樓

上海信誼藥廠發行　藥房均售

子宮座藥　惠乃玉

是現代女性最有理想的子宮專治婦女赤白帶下腰腿痛子宮寒冷腹內感服月經停閉婦女經期不準內有氣血病塊等經滯不下以及乾血癆等症勿論遠年近得只用一粒立見奇效藥量一球可保一週間之效力將藥球放在子宮腔內自能立見腹中淤積血塊等化下即能根除病源誠爲女子之救星也

發賣本舖　東京　貴命堂　各有名藥房均有代售

山東省總經理　寅屋大藥房　青島山東路膠州路角　電話二二九六七・五六一六番

株式會社　江商　青島支店（華名江商洋行）

共榮社石鹼製造所　日本油脂株式會社　代理店

青島堂邑路七號

營業科目：棉花、綿糸、綿布加工布、人造糸布毛呢、人造絲布製品、砂糖、罐頭、海產物、石鹹、染料、洋灰、三合板、建築材料、其他一般雜貨、機械部分品製作及修理、未工品製造（甲麥織工所經營）電話二六五九號

支店長　二八二四號　棉花係　四六三三號　雜品係　六二二六號　綿糸布加工品係　二六八六號　同　二〇三一號　華人販賣所　二六六五號　交易所專用　五二七二號

大倉洋行

青島長山路四號　電話牛皮廠

營業科目：雜貨、食料品、土產物、纖維類、原料品、建築材料、糖類、保險業

大倉商事株式會社青島出張所　南定炭礦株式會社事務所　千代田生命保險相互會社代理店　大倉火災海上保險株式會社代理店

本店東京、支店出張所：京城、大連、新京、北京、天津、上海、漢口、濟南、青島、張家口、太原、石門、哈爾濱、奉天、其他

招電話三三一七一番　遼路五十一號

青島家畜醫院

◎犬馬診療　經驗豐富

◎門診出入　收費低廉

育仁堂　花柳滑血　追毒丸

專治男女梅毒淋病花柳毒症小便難破魚口便毒諸症刺疼下疳潰爛楊梅毒串週身結毒並骨筋骨疼痛疲倦身體紅斑紅點及多年餘毒未清血毒不淨諸症每經服藥不愈或注射藥針不能除根者服之均有特效勝過藥針十倍定價每盒壹元加料貳元

育仁堂　奇效立愈　白濁丸

治淋奇藥無論新久白濁下淋濁諸馬口尿道刺疼小便頻數風毒邪熱便白淋血淋後遺症淋老濁常年不斷凡淋病用千方百藥治不好洗注射不見效服之自愈白中輕者一盒重者三盒即愈定價大盒兩元

育仁堂　婦女化血　通經丸

此丸專門破血無論婦人處女經閉瘀血成塊氣裂血栓不行三五個月經水不見肚脹腹悶甚至乾血成癆先貽不下諸症即服此丸立能通經破血白病化瘀保險靈驗不傷身者只用一付重者二付血下立愈孕婦忌服定價每付一元加料四元外埠函購加郵三角

青島代售處　金星藥房山東路　太和藥房易州路　長春堂山西路　泉茂永棧膠州路　泉盛永西鎮孜上各　水北至奉天路　遼古藥店合東四路　復華約房金鄉路

北京育仁堂　設在青島北京路大洪泰院內三樓

可怕的眼病……合理的治療

不痛不痲　神効第一

老篤眼藥

可怕的眼病成因

空中的塵埃遊絲飛沙等入目　均足以引起眼病的發生　要如遇有帶著細菌的不潔物　那就更危險了　像茶樓酒館浴室理髮店等手巾　尤其足爲兇惡眼病的媒介　他如受到過強或過弱的光線等　刺戟以及目力使用的過久也能誘致可怕的眼病　在這等場合只有使用科學的老篤眼藥　才是合理的治療法

老篤之五大特長

眼病治療上最必要的藥理機能。即爲左列之五作用。

1. 止痛作用　藥液組織內發生之吸收作用。將知覺神經的疼痛消失。
2. 消炎作用　在炎症部分之作用。將充血消散。使炎性退減。
3. 殺菌作用　在殺菌的作用上。殺滅細菌。將細菌性眼病快速治癒。
4. 收斂作用　眼病變態部之組織中。發揮收斂作用止其病勢的進展。
5. 防腐作用　防止細菌的發生。常用能預防一切眼病。

老篤眼藥以最純正之科學根據爲立腳。因此五大作用。高度的具備。故各種眼病的治療。自不待言。而在預防及健眼上用之。也有奇效。

【適應症】結膜炎・角膜炎・沙眼・學校眼炎　昏花眼・火眼・疫眼・眼球點斑　疲勞眼・爛眼・乾燥眼・紅腫眼　等……統治其他一切眼疾

小瓶・大瓶・雙利包・小兒用　均備

●各處藥房洋廣貨舖均有出售

總行　山田安民藥房

第三十七次陸軍紀念日所感
（內田部隊長）

三月十日、乃在日俄戰役中與五月二十七日之日本海海戰大勝利相並、決定戰爭勝敗之奉天大會戰大勝利之日也。本日我大山元帥所率滿洲軍、對於以多於我軍一倍半之兵力、據自前年十月沙河會戰後、費半歲時日、堅固構築殆已脫野戰陣地之域之陣地、準備決戰之俄軍開始攻擊、遂先依右翼之川村鴨綠江軍之牽制作戰開始攻擊、繼依正面黑木第一軍、野津第四軍、奧第二軍之方攻、及左翼乃木第三軍對敵軍右側面之迂迴運動、遂將敵主力包圍於奉天周圍之地區、予以殲滅的打擊之奉天大會戰告終之日。當時初出國際舞台之日本、以連戰連勝之勢、擊敗以世界最強自許且爲他國所許之俄國、遂消滅其遠東派遣軍、此次會戰之勝力使世界歷史之進行發生一大變化、決非不可思議、彼第一次世界大戰、俄國自黑海向地中海之南進、勢與德國經由巴爾幹向巴格達之東進勢力衝突之結果、據史家觀今日紀念日之日本大勝利、實使俄國東海港於東亞之野心不得不轉向於地中海方面者、故此大捷直接於我國及東亞之歷史、具有劃期的意義、自不待言。實則我國依此日之大勝、而得挽救滿洲中國及韓國、而免作十六世紀末葉伊凡四世經略西比利亞以來之俄國、吞併東亞之野心之犧牲、今日我人得於北在零下四十五度、南在灼熱四十五度廣汎大東亞之天地、顯揚神武之威德于世、光被於八紘、仰見大東亞共榮之燦然曙光、亦有負於此日之大捷、決非附會之言、在此意義上、予以爲今日之陸軍紀念日、與五月二十七日之海軍紀念日、決非陸海軍之紀念日、又非僅止爲皇國之紀念日、實大東亞諸國曾應回顧追懷而努力恢弘先人偉業之紀念日。予等回顧日俄戰爭、滿洲事變、中國事變、及現在之大東亞戰爭、則見有與他國之戰爭顯著不同之一種特色、即戰爭目的之道義性是也、戰爭之目的、始終一貫、乃在實行顯揚我皇國肇國精神、八紘一宇之大理想之神聖崇高之皇國道義的使命。日俄戰爭如世人所周知、乃帝國爲對於俄國之侵略滿蒙及韓國、保全中國之領土、維護韓國之獨立、確立東亞之和平而戰之戰爭。蓋當時羅馬諾夫王朝之俄國、自十六世紀伊凡四世時代經略西比利亞以來、至十九世紀末葉、已占有現在之遠東俄領全部、租借旅順大連、獲得東清鐵路敷設權、進出至滿洲、利用明治三十二年義和團之機、進大兵於滿洲、而占領之、更伸其魔手於韓國、帝國爲東洋和平計、曾屢與折衝、歷半歲之久、要求其撤兵、彼毒三允諾、而不踐約、反增大陸海軍備、努力增強西比利亞及東清鐵路之輸送力、終於宣戰、其經過實與此次日美交涉相同。當時之俄國如前所述、爲世界之強國、故帝國決意開戰時、實乃以悲壯慘烈而爲之者、以玉碎之覺悟爲實行皇國傳統之道義的使命而奮起矣。滿洲事變、中國事變、大東亞戰爭、而其戰爭目的之立於神聖道義性則始終一貫、絲毫不渝、此實皇國肇國理想之顯揚、皇祖皇宗遺業之紹述。此事乃此次宣戰詔書所昭示、確信我陸海軍將兵得以在陸海空三方面發揮不可思議之偉大力量者、實因在此事實與此確信之上、發揮訓練之精華、致其忠誠、得享神明之加護、有以致之。本日恭逢第三十七次陸軍紀念日、仰望現在展開之史上空前之偉觀、深致其盡忠之誠、向股肱之本分邁進、與前後一億同胞奉戴宣戰詔書之聖旨、各盡其本分、億兆一心、結集國家之總力、更引導大東亞諸民族向戰爭目的之完成邁進。

從日俄戰至大東亞戰 日陸軍赫赫勳績
慶祝紀念會趙市長講演

本市市公署以十日爲友邦陸軍紀念日、爲表示慶祝並使民衆明瞭友邦之實力、特於九日上午十時起、在光陸大戲院舉行慶祝陸軍紀念日講演及放映電影大會、市公署趙市長、村地輔佐官、各局長、全署職員、各級學校教職員學生、一般市民三千人參加、開會行禮如儀後、首由市長講演「大東亞戰爭之意義」、次由鄒市政委員講演「如何完成大東亞戰爭」、再由民衆代表丁任講演「大東亞戰爭與中國民衆之責任」後、即放映大東亞新聞電影及興亞電影熱砂之誓、觀衆均極感動、至十二時半散會、茲將市長及鄒市政委員講詞分誌如下：

一趙市長講演一

今日爲慶祝友邦陸軍紀念日前一日特舉行講演及放映電影大會、鄙人欣得參加、不勝愉快之至。陸軍紀念日是明治三十七年間日俄戰役、友軍在奉天入城之日、是時俄國由西伯利亞鐵路伸張其勢力到東亞、友邦及中國同受到壓迫、友軍爲了保護東亞不使白人吞蝕起見、特奮起驅逐、終於獲到偉大勝利、所以東亞民族得以自由發展、足見友邦保衛東亞在此時業已開始、正與目下對英美戰爭是一樣的意義、而值得使人欽佩的、友邦軍士經過多年之訓練、本着忠勇愛國之精神、與所向無前之毅力、歷來樹立偉大勳績、爲世界所讚歎、而永久不可磨滅者、自東亞戰爭開始以來、全體將士業已同盡保衛東亞之責任、展開赫赫之戰果、數月以來、始而香港陷落、繼而克復馬尼剌、新加坡、現在爪哇業已占領、對於南洋英美人勢力一掃而空、使無立足之地、不但東亞民族得到解放、東亞整個的鞏固、凡我東亞人民就是一切也都要因此群起脫離英美人的束縛、獲到真正的解放、這樣功績、是在人類上、歷史上、政治上、均有深刻的關係、而值得永久紀念者、今日特就目下大局情勢對大家一談、自英美勢力伸張到東亞以來、已不成東亞人的東亞、而成了英美等侵略主義政治經濟統制之下的殖民地、剝削我們的利益、掠奪我們的主權、使我們資源盡失、權留斷喪、展轉於英美蹂躪之下、言之實可憤慨、並且施行操縱挑撥之手段、使我中日兩國發生不幸的關係戰爭、四年以來、物資人民種種之損失、已不可勝計、但是我們東亞民族結果明瞭他的陰謀詭計、一齊起來向英美兩國進攻、因此展開東亞大戰、此次大東亞戰爭就消極而言、是爲了東亞的防衛、就積極而言、是爲了東亞的解放、凡我東亞民族傳統的道義精神、是爲公而不爲私、尚德而不尚力、重義而不重利、我們既受了英美人欺侮、所以就應當和平團結、分擔責任、以期獲到最後勝利、這不但是日本對英美的戰爭、乃是全東亞民族對英美侵略主義的共同戰爭、所以我們人民在這種原則之下、要振奮精神、拿出所有的力量來協助友軍、抱定友軍必勝之信念、努力前進、以期完成共存共榮之義務、方不負此次紀念之意義。

一鄒委員講演一

諸位聽衆、今天舉行慶祝友邦陸軍紀念日講演及放映電影大會、本人得與諸位共聚一堂、實覺欣幸得很、本人乘這慶祝友邦陸軍紀念日的機會、向諸位略談幾句話、我們處在現在的時局中、最值得注意的、自然是這次的大東亞戰爭、戰爭的意義、方才已由市長閣下詳細說明、無庸贅述、本人所要說的是如何完成大東亞戰爭、諸位都知道、自從去年十二月八日大東亞戰爭發動以來、友邦陸海軍將士、以忠勇果敢的精神、先後攻取關島、馬尼剌、擒獲馬來、緬甸、光復香港、新加坡、最近更佔領爪哇的巴達維亞、戰果之宏大、實已震驚全世界、這些豐功偉績、自然要歸功於友邦陸海軍的忠勇果敢、可是現在的戰爭、不單只是軍事戰爭、而且還有經濟戰、文化戰、乃至民衆戰、也就是說、不單只是戰場上的陸海軍將士、負有完成大東亞戰爭的使命、所有全東亞的人民、都負有完成大東亞戰爭的責任、因此、在如何完成大東亞戰爭的課題之下、我覺得必須把以下兩點作到才好、第一我以爲要完成大東亞戰爭、必須中日真正親善提攜、中日兩國是兄弟之邦、具有唇亡齒寒的關係、所以無論從歷史、地理、經濟、文化等關係說來、兩國間都具有親善提攜的必要、在東亞的領域裡、中國是最古最大的國家、雖是弱國、可是確有舉足輕重的地位、日本是最強的國家、這兩個國家一個是最大、一個是最強、若是真正親善提攜起來、大東亞戰爭一定可以很快的完成、英美的勢力、現在雖已逐出東亞之外、可是一切建設工作、還看我們自己努力、兩國人通力合作、前方的軍事順利、後方的建設盛行、那麼大東亞戰爭的完成、一定是爲期不遠了、第二、我以爲完成大東亞戰爭、還須官民一致協力、我們中國在已往、官是官、民是民、官民隔得很遠、所以上達下宣之理想不能作到、我們要完成大東亞戰爭、必須完成新中國的建設、而完成新中國的建設、必須使政治經濟走上軌道、這官民一體的意義、就是使政治經濟走上正軌的要訣、因此、必須官民一致協力、新中國的建設才有希望、然後才有與友邦共負大東亞之建設的力量、中國有了建設的實力、友邦日本就有了一個有力的朋友、那麼大東亞戰爭自然就遂順利完成了、以上兩點、是完成大東亞戰爭的要訣、也正是我們全體官民的使命、希望在慶祝友邦陸軍紀念日的呼聲下、我們先要負起自己的使命、方不辜負這次慶祝的意義。（完）

大東亞戰況 寫眞展覽
在市禮堂舉行

新民會青島特別市總會、爲使市民明瞭大東亞戰實況、於三月九日起至十一日止、在膠山路市民大禮堂、舉行大東亞戰實況寫眞展覽、本報供給多幅之實況照片、該展覽會已於昨日（九日）開始、前往參觀之人極爲踴躍云「本圖即係市民瞻觀照片之情形。」

日軍在日俄戰時的勝利 即今日東亞解放的契機

參報特寫

「多情自古傷離別」 車站的送往迎來
人人抱着不同的情緒

「月有盈虧圓缺、人有悲歡離合」、的確是的、誰也不能批評說這兩句詞是錯誤了、因爲事實是勝過一切的、月亮是不會有永遠圓的時候、人呢！也從來沒有聽說過任何一個人一輩子沒有經過悲歡離合的事情、雖然是那麼慘淡的生活下去的、這是玄理、這是哲學、這是不容易解釋出來的事、誰也解釋不出來這到底是怎麼一回事、祇知道月亮有暗淡的虧蝕、才能顯出圓滿時候的明朗來、有淒慘欠缺的時候才能顯出團圓的美滿來、人、有難以訴說的悲哀、才顯得出有瘋狂般的歡樂、有離別的痛苦、才顯得出合歡的快樂來、這就是所謂的人生、每個人有每個不同的人生、但是每個人都認爲人生最悲哀的、莫過於是生離死別了、然而、人生根本是悲哀的、當然每個人都免不了這人生中最悲哀的事了、一死別已吞聲、生別長測測、一車站、碼頭、天天輝着人生的別離序幕。

車站、碼頭是表演人生的喜劇和人生的悲劇的最適宜的地方、在這一個暫時間促的公共場合中、可以發現了若干不同情緒的人、同時使你知道了若干不同的人生。

無論是車站、或是碼頭、每人都要演出無數次的戲劇來、這個戲劇祇是兩個人生最偉大劇情—喜劇與悲劇、在那兒循環的演出、不過觀衆們是懷着各種不同的心理去應付這個劇情。

車站擁滿了熱烈的觀衆、三五成群的在等候着所盼望的火車來到、手裡持着月台票、在剪票口等候、等到麥克風中轉出來了聲音、告訴人們說、車馬上就來了、這時剪票口開始剪票、人們擁進了站台、遠遠的看着火車頭的影子、啊、有的竟歡狂得跳了起來、有的竟用手巾擦着高興的淚、有的卻忍氣吞聲的在那裡歡着、這雖然是一幕喜劇、然而因爲不同的人生有着不同的結果、所以也不見得人人同樣是一般之歡的情緒、這些盼着火車來到的人們就是所謂的接人、當然、人們的環境不同、所迎接的人也不同、但是、只在這一剎那間、看到了接人與被接人的態度情形、不用再加以說明、就已經很清楚的告訴你了、他們是什麼關係、如果是家庭間最親近的人、你可以看出他們每個人真摯的快樂情形、完全表現在面孔中、尤其是父母見了多年未見的子女們、啊！在他們這種過分的歡喜中露出了多年離別的痛苦情緒、慈愛的眼中包含着一眼眶的歡喜淚、這種真摯的、熱烈的情緒、使旁觀者也難以分出來是悲哀、還是快樂呢、或是一對久別了的夫婦或是多日未見的一對愛人、忽然車站重逢、竟能歡喜得默默相對、不知從何說起了、偉大的愛情、完全流露在這一剎那間流露出來了。再就是親戚朋友、這之間的感情就比較不十分的熱烈了、然而所表現出來的只不過是緊握手互相問安好而已、流露不出來那最真摯的情感的、使旁觀者很容易說出他們之間的關係來、再有的是迎接上司、這完全是一種奇妙的表情、甚至於自己的上司尚未見面、就要在那裡預備的來迎接、這樣的情形如何能表現出你歡迎的情緒來、祇是一種無表情的在歡迎着而已。甚至於還有是去車站接你不歡迎接到的人、又不得已不去接他、而接到了又於你不利、這種痛苦情緒立刻可以在你們面部審查出來的、因爲假如你處在這種情形下、你一定在想：別人接人是在演喜劇、而自己却是要由悲哀的心中露出勉強的笑來的人：這是什麼滋味、都只有自已知道了。種種不同的表情、談談笑笑的大捆小包的行李搶出了車站的門口、於是這幕喜劇暫時的告了一個段落、悲劇上演的開始、是每個人扛着重重的行李擠到月台前、經過隔時檢查以後、購好車票以後、等能！等能剪票口開門的時候、同樣的大家擁到站台前、我各有爭先的心情、急忙忙的走進車廂裡面、目的是要能在車廂裡可以佔到較好的位子、使這趟程中得到一些舒服的生活、所以這時候所見的、是來着的匆匆忙忙的情景、往車上丟着、擠着、使一個振顛着的身體坐下去。等位子佔好、行李放好、然後是再來應酬送客。他們的表情、有時是淒慘的悲哀、有時又是快樂的悲哀、有時是暗淡的悲哀、同樣的有時是無所謂的悲哀、終之離別的滋味不是好滋味的。最普通的朋友或是上司、可以回來的朋友、這種送了還是無關係的上司、或是知道去人的情緒不過是一種無所謂的悲哀、去也好、留也好、於自己不身無多大關係的、不過臉上要表現出一些假的留別意思罷了！最悽慘、最悲哀的、仍舊是天倫的離別、和無限度的離別、雖然很相當的可以表現出內心中整個的悲哀來、但是心中的悲是永遠是不能訴說出來的。

一有狂歡的表現、也有狂哀的表現、眼看着無情的火車載走了離別的人、無論你喊着送多麼大、無論手中送揚着多麼高、然而火車伸遠遠了、離別的是一個也看不到了的時候、是你們回顧走出車站的時候、你才感覺到了空虛！所以、不會成送人也不會成接人的人是驚訝的。

治安應由中國人自謀 檢閱平度治安軍
部隊長對將兵懇切訓話

唯新中國之建設與治安不得不依中國自身而從事經營者、對此項事業當局現正努力向前邁進、即以「治安軍」可窺知便概也、今次隆○部隊長視察管下駐屯之該軍團近況與整備、施設及討伐、戰鬥狀況、併實行檢閱、爲激勵彼等起見、特於七日、赴各駐地巡視、該一行中有部隊本部將校、下士官兵、新聞記者等、余亦加其一行、先由青島啓程、而衝破寒風向前蕭進之列車、以抵達高密站時、即分搭汽車及大型汽車在皇軍將兵護衛之下直向平度而去、穿過高密縣內農耕、整地之田間、一氣北上、走破平度縣境、目前沿路各鄉鎮村民之歡迎、頗感勞之風景、不勝欣悅、而小麥之綠芽已滿佈田間、狀極美觀、手持中日兩國國旗之男女老幼亦列隊於道路旁表示歡迎、如斯治安軍總司令以下參官、副司令、團長、營長、及其他高級將校、下士官兵等均整列爲立、受縣長、新民會、外各機關代表、鄉、區、鎮村、自衛、保衛團、青年團、婦女會員等多數民衆隊長等之歡迎、全民衆所持之中日兩國國旗、及各種會旗隨風飄揚、由汽車下車之部隊長即乘馬於音樂聲中進行檢閱、並於治安軍、均擧次有總司令之現狀報告、而部隊長更就各種事項聽取各種報告後、對於全員作如次訓示、○○部隊長訓示：本官對於治安軍將兵諸君之忠情與對於將兵全體之誠意、已於去一月上旬邂逅諸君推我兵團防衛地區時、與所致訓示中詳述無遺、想各位定已記憶也、然成爲如斯健全軍隊、行上之重點、本官於前迎諸官之際、業經訓示。（未完）

本市青島劇團 「雷雨」定期上演
三月廿日起演五天 各日劇票先期發售

青島劇團將以嶄新姿態演出曹禺劇時代成名巨著之一「雷雨」一劇、已定爲本月二十日起、假膠山路市民大禮堂連演五天、時間爲每晚七時、票價已規定爲一律大洋兩元、各日劇票均有代售地點、計有滋陽路文光書店、濰縣路文心書報社、山東路興凱攝影室、肥城路春記書報社、及山東路光成商行五處云。

新民會合組 巡迴講演班

新民會青島特別市總會、對於十日友邦陸軍紀念日、爲發揚友邦帝國陸軍進行大東亞戰爭之意義、促進中日兩國民之精誠團結、使一般市民深刻了解皇軍遂行聖戰之精誠、進而一體團結、協力大東亞戰爭、藉以完成東亞新秩序建設之偉業、特與文化協議會方協力組織巡迴宣講班、講演大東亞戰之戰果、並在各重要處所實施演講、其宣講日時及地點、決定如下：上午九時在新民會集合。九時半至十時半、在台西鎮西廣場前。十一時至十二時、在華陽路海關前。十二時至一時半、在四方路（四角）。一時半至三時、在青海路（菜集路）。三時至四時、在台東鎮菜市。四時至五時、在台東鎮新廣場。

（寫眞）上：治安軍自行車隊、下：對各學校生徒訓迎客禮之部隊長。

特別交易取締辦法 再追加一項
市商會通知會員知照

本市商會、以奉令關於臨時特別交易取締辦法第四條、第二項之指定事宜、再追加一項、飭各會員商遵照、茲錄其通知如右：

逕知事、案奉華北政務委員會財務總署訓令會字第一八號內開、案奉華北政務委員會秘文字第一一五九號訓令內開、爲訓令事、查本年一月十九日本會第一七六次常務會議臨時會議王席提出據財務總署呈、關於臨時特別交易取締辦法第四條第二項之指定事宜、茲再追加一項、「二十八、以日本兩指定之敵產管理人爲對手、而其有臨時特別交易取締辦法第一條至第三條之行爲時」、請鑒核公布施行等、提請公決案、經議決通過、紀錄在卷、當於同日由公布除呈報國民政府、暨行政院備案、並分令各總行並分令外、合亟抄同原發公布令文、仰即遵照、並轉飭各會員一體遵照、此令等因奉此、合亟將原附件抄附於後、希即遵照爲要、特此通知。

冠縣路兇殺案 陶景銘身世

本市冠縣路一四一號德記號大兇殺案發生後、因其中情節離奇、頗引起一般社會人士之注意、刻全案正由地方法院檢察官偵查中、該案慘死刃下之主角陶景銘之父及叔父陶然亭、及該號經理林國成、均由大連來青、辦理善後、聞該死者陶景銘、爲掖縣中學畢業、曾在該縣小學任教員半年餘、後始從商、家中上有七旬祖父、父母均已半百之年、所生僅此一子、雖已結婚、並無所出、故此次慘案發生、其家人聞訊、一痛幾絕、聞陶景銘之屍身、經德記號以四百元購辦衣衾棺木、盛殮後、刻停於天后宮內、以待其家屬來青辦理善後云。

本市輸出入組合 組合員談話會
姚管理官發表談話（續）

在家中即可得到種種報告、現在上海辦理手續很麻煩、組合員在上海設分辦事處、即可代替組合員在上海無有坐莊者辦理各種手續、即組合員在上海坐莊者、若通過組合亦可代替辦理、但設立上海辦事處、尚須經過陸海外各關係當局、此點則由組合方面努力進行、組合設立之分辦事處、較報關行好的多、其辦理手續、以及裝船等花費過多、若分辦事處成立以後、大家即可以少去許多手續與花費也。在現應先管理極爲重要、中國雖一中國、而南北之通貨不同、形同兩國之勢、將來恢復華北商業、恢復華北人民經濟、必須將組合改善、使其組織健全、以上即爲此次管理原因、以及在管理期間應辦者與擬辦者、但諸位欲享權利、須盡義務、而所謂義務並不大、僅須手續費及保證金、略爲增加而已、若上海分辦事處之組織不大、則無何影響、因爲青島是由上海來貨多、出貨少、故非由上海來貨始好、且如增加手續費及保證金後、能照公平無私之計劃去辦、組合員所得到之利益及義務一定很大、並且如果青島與上海能夠溝通一起、連華北與華中均有莫大好處、將來如分辦事處成立、發生效果、組合員即不致再走冤路了。再一方面組合員應注意者、即現在時代、已非自由經濟時代、係管理統制經濟時期、以後的買賣不好作了、如果官廳不把組合改善、即無法作買賣、如果前將組合整理好、（今後、務須將求外商頂替假借、以謀利益之心理放棄、要及早覺悟、因日德經濟之統制、早已實行、即求之歐亦無能爲力）、興利除弊、一切辦法由官方使其實現、因組合員之利益在上海、故將上海組織擴大、總之人皆爲你們設想、希望全體組合員、自今日起、要一心一德、彼此互助、以期共存、幸勿傾軋投機、彼此仇視、暗結外人、或故意搗亂、破壞公共利益、我所說的、皆屬事實、已與興亞院及關係當局、商討妥協、若仍有與外人勾結者、當然不許、但諸位要切實覺悟、以後狗獨佔慾是不行的了、要有飯大家吃、這是我最後之忠告、否則直是自誤之行爲、再組合名稱、將來或改爲青島華商輸出入組合、以求名實相副、諸位要信賴計劃、勿存觀望之心理、是一秉大公、勿謂不講面子交情是幸。（未完）

櫻花膠捲
特別克羅姆
潘克羅下

第十三期學警 舉行畢業式
各長官蒞臨致訓詞

本市警察局警察教練所、乙種實習科第十三期學警、共計九十八名、業已訓練期滿、於昨九日上午十時半舉行修業式、到有各長官及來賓等、全體集於該所禮堂、準時遵照修業式秩序、全體肅立、向國旗行最敬禮、奏樂唱國歌後、由尹所長報告、繼由傅警察局長、赤誠副局長訓話、訓多勗勉、對各畢業學警將來服務地方之重要條件、多所指導、嗣由來賓致詞、尹所長訓話畢、發給各學警證書獎狀及獎品、授予成績最爲優良之學警三名、一楊安卿、二、楊興旺、三、王東升、獎狀獎品、繼由學警代表楊安卿答詞、禮成奏樂、各畢業學警當即遵派赴各分局服務、茲錄學警代表楊安卿答詞如次、適蒙蒙局長、各位來賓、各位長官、局勉有加、學警等於恒際、時承各位來賓、以及各位長官光臨致詞、謹代表全體學警敬表謝意。

中日交驩 乒乓球賽會
中國隊獲勝

中日交驩第一次乒乓球大會、於八日上午十時、在民團大廳舉行、參觀者數百人、比賽總結果爲十一比九、中國隊勝、其戰果如下：有馬—司文富、三比二、司文富勝、町田—顏鑑華、三比〇、顏鑑華勝、有馬、町田—顏鑑華、司文富、三比二、有馬、町田勝、松尾—黃文達、三比〇、黃文達勝、藤井—熊鑑伯、三比一、熊鑑伯勝、松尾、石井—方富強、黃文達、三比一、方、黃勝、淺川—方富強、三比〇、方勝、石井—余乃文、三比〇、余勝、佐佐木—呂丙谷、三比一、佐佐木勝、淺川、中野—余乃文、熊鑑伯、三比〇、余、熊勝、大石—陳同安、三比二、陳勝、御座—郭樹森、三比一、郭勝、渡邊—車滌安、三比一、渡邊勝、佐佐木、大石—車滌安、張連登、三比二、佐佐木、大石勝、西村—石仲三、三比一、石勝、宮野—張連登、三比一、宮野勝、西村、赤木—郭樹森、呂丙祖、三比〇、西村、赤木勝、赤木—張繼春、三比二、赤木勝、米家—孟鐵華、三比二、米家勝、中野—呂光祖、三比一、中野勝、總分數十一比九、中國隊勝。

電報常識講習會 由師範學校講起
沈季濤秘書長講演

華北電信電話青島中央電報局、爲謀本市區內各中等學校男女中學生增長電報常識起見、特組織電報常識講習會、與教育當局接洽、規定日期派員赴各校講演電報常識一節、已屢誌本報、茲悉該電報常識講演、已於昨九日下午二時由市立師範學校開始、預爲規定所講之學生須全體出席、講者沈季濤秘書長、經始奉、發揮詳細、直至四時講畢、全體學生、精神貫注、對沈氏所講、心領神會、從四時後、即由中電局之電報收發員以收發電報之機器、指導學生實習收發電報、假設通訊、由學生中指定甲方與乙方、甲學生始與乙方、乙方收電後覆電與甲方、互相通訊、係置無訛、各學生對於收發電報之常識、經此次實地試驗、增加頗多云。

淋疾
塩野牌

慢性與再發

淋菌感染後不久　即自尿道粘膜之表面而漸達粘膜之側管及深層　於是遂成爲潛伏中之慢性症矣　故淋症感染後　經過三星期以上　即由亞急性而轉成慢性症　此時患者之痛苦雖較少　但其治療法則頗困難　殊非一般內服藥　洗滌藥注入藥及注射等所易治癒者也　然治療如延長時日　則患者亦隨之而怠於醫治　失於不注重調養　或因季節之變化　而每易再發　於是遂抱疑惑　以爲淋病者　乃不治之症　此種前例　屢見不鮮　本社有鑑及此　對於感染早之淋症　固勿論矣　即潛在於粘膜深層之淋菌　亦期將其撲殺絕滅　而對於向之視作難治之慢性淋症　謀發揮獨到之效能　並能杜防淋症之再發　爰有最高化學療法劑「五淋拿根」之創製焉。

何爲五淋拿根

「五淋拿根」片　具有磺胺亞溶度基二個　係最新最上之化學療法　內服之　頗易爲肉体所吸收　而將潛伏於各組織中之淋菌殺滅　發揮無間斷之深達殺菌作用　與向之白且油或洗滌藥迥乎不同　即日便能見效　藉其一星期之突擊療法而得痊癒者　比々皆是

「淋症則五淋拿根片」已成爲現今之標語　因其效果神速準確　藥性安全　故廣爲專門花柳醫界所賞愛　即普通醫師　亦用爲一般化膿性疾患之治療劑　早已博得令聞　惠顧諸君　盍請試之。

【包裝】二〇片　一〇〇片

製造發總發賣處　鹽野義商店　大阪市東區道修町三丁目
青島出張所　青島市奉天路一六七號

最短期化學療法
五淋拿根片

SU—34

鐵騎銀瓶傳

王度廬著・鏡海畫 3

第一回

旅店大寒移燈撲鳳　邊城春早走馬飛龍

本來這大雪之下從遠路來、簡直沒有人，何況天色又這麼晚？又是個單身的人，這人在馬上這一陣陣的哼哼，像染着重病似的，馬就漸漸地來到臨近了。這東門外大街上，十家倒有八家是店房，而且這來安店的門面最大，最爲顯眼，所以這騎馬的人來到門前就止住，她呻吟着喘了喘氣，然後就慢慢地下了馬，拿着馬鞭子半扇着沒關的店門，她看見了店房中的燈光，就大聲喊：「店家！店家！」喊了一聲，屋裏沒人答應，她便急喊，她的聲音是失聲的。[illegible]……說：「[illegible]你說是不是？人一[illegible]都不要緊，就是千萬別弄個小婆子，[illegible]小婆子，家中本沒個房間！」一偺老財也笑着說：「都不[illegible]，就怪你們老爺。他[illegible]強來，這樣，找了他有幾十八個，也還沒得着個女兒，家裡就成了女兒國啦！」正說到這裡，他彷彿聽見門外有人說話，霹啵就撇手說：「黑三！禿子

婦人。只見她蓋地把頭一抬、厲聲說：「你們這些個人出來瞧我幹嗎？快給我找間房子！我有病！」手拿着燈的黑三眼睛都直了，因爲他瞧着這婦人最近，他瞧出來這婦人是瘦臉細眉眼，嚇！這份模樣比北房住的那[illegible]官兒太太可又俊得多啦。他向掌櫃的說：「人家是個單身人，又有病，就留下吧！你們這兒又不是沒有房子！」偺老財搖着雙手說：「你別多說話！留住個人倒不要緊，可是……」他瞪着[illegible]腰向地下坐的少婦，說：「你是從哪兒來呀？得的是什麼病呀？因爲是年底，誰也不願討[illegible]晦氣！」地下坐的少婦忽然一[illegible]挺腰[illegible]起身來，她直瞪着圓亮的眼睛，更急尖的聲音說：「你們別不必多問！趕快給我找一間房子！我也用不着你們這兒的夥計伺候，附近有收生

！你們給、給、[illegible]叫來！」她手裡拿着鞭子，[illegible]兩下風押，[illegible]往上[illegible]。流上坐的那一個人也倍自己着脾，往外去瞧。方[illegible]着說：「沒有人說話吧！」可是這時窗外就又叫着：「店家！夥計」聲音細弱，一聽就知是個女子，黑三一吐舌頭，把燈就放下了。偺老財卻親自起身，把屋門推開，屋外的一陣寒風吹進來，屋裡的燈光同時閃到外面，他就看見那牽馬的人，是細高的身材，可披着個黑色的大斗篷，他也沒細看是男是女，就說：「要住店嗎？不行啦！到了年底啦，夥計們都回家啦！到別處去吧！」他剛要關上屋門，外面卻急躁着說：「快！快！給我一間乾淨的房子！……」接着是呻吟，連施一[illegible]個人都站起來了，一齊驚愕着說：「是怎麼？是受傷、吧？……」偺老財把屋門一鬆手，門吧的一聲被風吹得大開，燈光全都射到外面，就見那穿黑斗篷的人已撒了馬韁，坐在雪地上，偺老財氣大吃一驚，他不敢出屋了，那黑三兩發拈了白鍋的手卻托子燈燈了出來，屋裡的人連方福全都跑出來看，黑三大聲問：「喂！你是怎麼、？」北屋的孩子又哭起來，風吹着燈，呼呼地起了半尺多高的火苗，只見雪地之上坐着的這人，頭上蒙的青綢帕，連斗篷，多半已被雪染白，卻是一個

[illegible]闖來！」她[illegible]着[illegible]地說着話，可[illegible]出來她那隆起的腹部、連肥斗篷都似乎遮不住，眞得快請收生婆了！說完了話、她又一陣腹痛、疾忙將腰彎下、偺老財心說：不好！我這兒要變產房了，又得添個攪我睡覺的！[illegible]……是敗家子[illegible]，[illegible]敢接，可是[illegible]，跟秦媽都一齊關着出屋，秦媽胃着雪跑來問：「誰要請收生婆？」有個夥計說：「得啦！來了堂客就好辦啦！」秦媽趕緊來攙少婦胳膊，又問說：「幾個月，？夠月份啦嗎？怎麼就是你一個人呀？」少婦卻一手扶着肚子，一手仍牽着馬韁，她臉如白紙，搖搖頭說：「不必多問！快給我找房子吧！」方福也[illegible]財說：「反正這件買賣你今天是推不出去啦！快給人家找房子好了，如果在這兒養個胖小子，過年你的買賣必定更得興旺！」偺老財騷了鬍，吁了一口氣，就[illegible]好吧！夥計們預備，[illegible]快上炕。

今日節目

八、三〇　新民體操　北京

八、五〇　初等日語講座　北京（第一〇一講）四宮春行

九、一〇　華北時局　北京

　唱片　北京　四郞探母　旗艦進行曲

九、三〇　新聞重述　北京

九、五〇　商情行市　北京

一〇、〇五　新民時間　北京　新中國建設與華北之特殊性　新民會宣傳局部員　王維民

一一、五〇　唱片　本台　鳳雲獻　金殿裝瘋　探母回令

一二、〇〇　報時　東京

　家庭常識　本台　如何保持神經的健全

一二、一〇　職業介紹　北京

一二、一五　娛樂節目　北京　一、南板馬頭調　樊金定罵城　韓潔遠　二、相聲　高金寶　瓦

一三、〇〇　新聞　北京

一三、一五　魚肉蔬菜行市　北京

一三、二〇　京劇唱片　北京　戰長沙　鴻門宴

一三、三〇　評書　北京　水滸傳（第二四回）　蔣評芳

一四、〇〇　實況　北京　慶祝宣東北京市民衆代表大會實況

一四、三〇　新聞　北京

一四、五〇　娛樂節目　北京　一、時調小曲　三國五更　王秀卿　二、牌子戲　三、埼上講　杜貞福

一六、〇〇　臨時新聞　北京

一八、〇〇　兒童新聞　北京

　兒童時間　北京　故事

一八、二七　預報本晚節目　本台

一八、三〇　中等日語講座　北京（第一〇一講）益田信夫

一九、〇〇　交通常識　北京

一九、二〇　行政工作報告　北京

一九、二七　各地行政工作　北京

一九、三〇　演講　本台　治安總署督辦齊燮元

一九、五〇　單弦　北京　杜十娘　果振文

二〇、二〇　新聞　北京

二〇、四〇　播音劇　北京

二一、〇五　吹奏樂　北京

二一、三〇　地方新聞　本台

　預報節目　本台

二一、四〇　北板大鼓　北京　紅樓夢　王憲臣

二二、〇〇　報時　北京

二二、〇〇　新聞　北京

二二、二〇　京劇　北京　龍鳳閣

日海州組合出帆

海州行　入港　出港

得春　亞春　元泰　濰水口行

石臼所行　永祥　華新　恒新　海川　新順　百祥　大有

石島行　義順　太平

株式會社中村組　聽被輪船洋行　協信海運株式會社　海州汽船同業組合　電話二二四四三　三三七三九號

緊要聲明

敬啓者敝公司職員曹君惠群今因另有他就業已辭職所有曹君經手事務由其自行清理今後該曹君在外一切行爲與敝公司無干特此鄭重聲明　大森木廠股份有限公司謹啓

遺失印鑑圖章聲明作廢公告

啓者鄙人持有中華民國二十九年七月十六日交通銀行青島分行開出青字第三八壹二號定期存單一紙計國幣二千元止今已不愼遺失原留印鑑圖章一顆除向該行照章註銷作廢原留舊印鑑外重另換新印鑑圖章一顆特此登報聲明該舊印鑑圖章無論落於何人之手概行作廢　梁達謹啓

緊要聲明

啓者本號經理圖經綸因意見不合業經用流中圖章與人作保以及其個人在外人欠欠人一切行爲本號概不負責至於本號所讓之經字第〇一二一號營業執照已經遺失除呈請社會局另補新照應用外此項舊照無論何人拾得概作廢紙特此登報聲明　易州路一十五號同興昌謹啓

緊要聲明

謹啓者敝號在本市館口路三十號開設華豐電業字號專辦電料營業業已有年三十年年終因結算賬目對於敝號之欠外外欠概理清楚偶在本年一月二十日因敝號一時不愼將列有青島華豐電業長形圖章丟失自丟失日起無論落於何人之手或落任何證據概作無效恐未遍知特此聲明　華豐電業謹啓

讓受盤合併聲明

讓盤人洪大染織廠股東代表人呂景芳經理賈恒誥受盤人安福之茲有讓盤人設備於青島市西仲家窪一五五號洪大染織廠商號讓於受盤人安福之中說妥將敝中所有機器設備及一切鋪業如數價賣與受盤人營業爲主自登報日起十天以內所有該廠對內外之一切法律行爲概歸讓盤人負責清理倘逾限有未清理者受盤人概不負責恐未遍知特此鄭重聲明　讓盤人　洪大染織廠　股東代表人呂景芳　經理　賈恒誥　受盤人　安福之

緊要聲明

啓者茲有山東路一六五號內東源號和記股東兼經理王伊堂君因另有他就情願將東源號和記退股至三十一年二月六號將全部賬目結算清楚歸於王雲龍接受營業照常盈虧概與王伊堂無涉除雙方立有字據各執一份外特此登報聲明　東源號和記經理王伊堂王雲龍仝啓

聲明作廢

敝號移友翟華奎持有〇四八五六六號居住證敝號移友劉經熏持有〇四八五七八號居住證〇四八五六九號居住證楊清文持有〇四八五七七號居住證現該四人已另有他就所有上列之居住證自即日起聲明作廢本號不負保證責任　河南路豫豐閣飯店啓

遷移啓事

敬啓者敝號現在遷移至滕縣路一百〇二號瑞興泰樓上內寓照常營業各公會惠各埠往來交易家如有信件等情祈請逕交現住新址是荷特此登報聲明　滕縣路一百〇二號內仁恒興謹啓

緊要聲明

茲有本市東鎮長春路四號禮和織染工廠經理宋彬亭兒安同泰織染工廠一所自本年二月二日起日前同泰號對外未清事宜請向同泰經理楊宗吾交涉禮和號不負責任恐未遍知特此聲明　禮和織染工廠宋彬亭啓

緊要聲明

敬啓者敝人供職於大森木廠今因仍有他事務業已與該廠交代清楚此後該廠之營業盈虧否與敝人無涉並所係該廠職員之一住證書也一律作廢特此登報鄭重聲明　敝人曹惠群謹啓

聲明啓事

敬啓者敝人前於民國二十九年春與周春堯各出資本一千五百元夥用協義字名義加入即墨西關成泰號作爲東本現因敝人需款孔急業與周春堯及成泰號經理人等商洽協將敝人用協義字名義加入之東本按照民國三十年底之結賬本本利清如數提出歸敝人此後成泰號營業盈虧以及外欠欠外一切等項概與敝人無涉特此聲明　即墨第一區新民鎮周家溝胡讓廷啓

緊要聲明

敝夥友宋執孚岳顯業本月三日解雇回家擒去敝保領居住證宋執孚〇〇七一三七號岳顯業〇〇七一三六號除呈報警察局註銷戶口外特此登報聲明作廢　河南路六十二號裕生徐敬序啓

遺失聲明

啓者敝人執有大阜銀行總行第二四一八號特種活期存款摺一只不愼遺失除向該行申請掛失另補新摺外特此鄭重聲明作廢　陳仁增啓

聲明作廢

敝號夥友鄒永華鄒文皐業已出號該二人所持之第二一五二四七號暨第二一五二五二號居住證本號均不負責任除報請警察局註銷外特此聲明作廢　無棣路久信號啓

緊要聲明

敝號夥友之辭劉清云李友光呂太康徐持去第一三二一九四三、一三七二〇一四、一三二一九三四、一三一九三六五枚居住證業以自應作廢除向警察局註銷外其他一切行爲敝概不負責特此聲明　高密路德盛永李樂起啓

緊要聲明

啓者敝號夥友李光鋼紀明炬二人另有他就經退職拐該二人持去敝號担保居住證二枚二〇一七六九號二〇一七七〇號除呈請警察局撤保註銷外特此登報聲明作廢　小港一路六號德豐公司謹記

遺失聲明

啓者敝人於三十年由營口天利銀行買得青島天和興照付匯票三張繳州名下第一六五九號十五元李鳳田名下第一六六〇號十五元唐宗顯名下第一六六一號十元共計四十元因不慎一併丟失除向該號掛失寬保將款領出外特再登報聲明嗣後該票無論落於何人之手概作廢紙　敝張曰春啓

遺失聲明

啓者敝人領得膠路車牌第一[illegible]號一只因一時不愼連車一併被人竊去除向警察局註銷外特此聲明作廢　（臺鄒路口）[illegible]華公司謹啓

遺失匯票聲明

敬啓者敝號持有本市萬聚盛交同聚順〇八〇〇〇號匯票一只計洋五百元因不愼遺失除向該號掛失另合再登報聲明嗣後此票無論落於何人之手概作廢紙　華縣路市場內四四號同合成經理滿樹明啓

招募麵包匠

優良麵包製造職人　陽穀路卅九號　博多屋麵包鋪

遺失聲明

第二五五七三四號居住證遺失聲明作廢　東太平村九五號李德盛啓

遺失聲明

第二八〇六一七號居住證遺失聲明作廢　海泊村八二號徐立浦啓

遺失聲明

第一五五八九號居住證遺失聲明作廢　東太平村一二一號附一戶黃成仙啓

遺失聲明

第〇四五五七三號居住證遺失聲明作廢　嶗山路十號楊鴻翔啓

遺失聲明

第一九九〇四九號居住證遺失聲明作廢　陰島區東大洋村一八七號于玉堂啓

遺失聲明

第〇三六〇一號居住證遺失聲明作廢　夏莊區西莊九號紀秀啓

遺失聲明

第一八七三三八號居住證遺失聲明作廢　荷澤二路十一號閻鳳經啓

遺失聲明

第四四五四二號居住證遺失聲明作廢　費縣路一八號附十四戶高鈞海啓

遺失聲明

第〇五四〇五號居住證遺失聲明作廢　沙子口區小河東村王錦啓

遺失聲明

第一〇二〇七號居住證遺失聲明作廢　山東路一〇二號周寶啓

遺失聲明

第三五五五號居住證遺失聲明作廢　韓明玉啓

遺失聲明

第二〇三〇一八號居住證遺失聲明作廢　張廣宗啓

遺失聲明

第三二一〇六號居住證遺失聲明作廢　小村莊北平民院一五九號田素卿啓

遺失聲明

第一九三九〇號居住證遺失聲明作廢　東太平村二四七號張壽山啓

遺失聲明

第三三九一三號居住證遺失聲明作廢　第一北平民院三三號楊保存啓

遺失聲明

第三一一九號居住證遺失聲明作廢　東鎮商業市場二三六號劉德和啓

遺失聲明

第二二九五三號居住證遺失聲明作廢　五號碼頭十二班苦力孫傳林啓

遺失聲明

第二三三八三九號居住證遺失聲明作廢　台東一路十三號何文榮啓

遺失聲明

第二五四三號居住證遺失聲明作廢　姜濰路四八號內二九戶呂寶謙啓

遺失聲明

第二五九一號居住證遺失聲明作廢　邱縣路四八號內十三戶張海芳啓

遺失聲明

第〇八六四九號居住證遺失聲明作廢　平度路三三一號于鎮彥啓

遺失聲明

第〇三六一四七號居住證遺失聲明作廢　城武路四七號張發林啓

遺失聲明

第〇二六九四號居住證遺失聲明作廢　汶上路六五號張好興啓

遺失聲明

第三三七五〇號居住證遺失聲明作廢　南仲家窪新九一號石松山啓

遺失聲明

第一〇八二四四號居住證遺失聲明作廢　福建路二五號鄒鐵誠啓

遺失聲明

第三四〇〇七號居住證遺失聲明作廢　濰口路二三一號楊宗祺啓

遺失聲明

第五五六八九號居住證遺失聲明作廢　濟寧支路三〇號田德啓

遺失聲明

第五四〇五八九號居住證遺失聲明作廢　南仲家窪一四七號牡士氏啓

遺失聲明

第二八八七四八號居住證遺失聲明作廢　大漢山村四二一號楊阿氏啓

遺失聲明

第一四七二〇號居住證遺失聲明作廢　膠州區[illegible]啓

三星牙膏

青島李村路三三號　永泰昌

靈機子批命優待週

有久批不驗者、時辰不準者、駕臨敝處、詳推時辰分刻、以經過事實爲標準、何年娶妻生子、何載父母歸天、昆仲幾位、皆在命中造定、如有不對、分文不取

批命優待週十八日起換稿日止　占課談相照原潤加倍

久寓大沽路三義棧三樓一三九號

戒烟　黑白毒品　七日斷淸

本院遵照大宗德國最新藥品、注射、內服、皆用清毒藥、治療、無痛苦、大小眠一星期、完全戒淸、戒除期內、不誤工作、戒後無癮、血液無毒、擔保永不復癮。

痔瘡

治療方法、新藥完善、專用藥塗治療、內痔、外痔、便痔核漏管、自然枯落、決無刀割、日、裏痔、外痔、脫肛、便血、裂肛、及一切肛門等症、一概包治、塗藥時間、行動自由、並不妨害各項職業。

山東路北首一〇〇號　濟衆診療所

註冊商標　頭痛聖藥　腦新

頭痛!!宜速服

腦新如遇頭腦疼痛非常難忍時、頭目眩暈神智昏迷時、或讀書過度精神疲倦時及惡醉宿酒未醒時、倘速服腦新、可立見奇效、其效若響、服後三分鐘、頓覺頭目爽快神智清新、苦痛若失、有如夜月秋遊能有心曠神怡之概、此係積種爲本劑獨有之特長、且雖連續服用、對於腦神經或心臟胃腸等、決無副作用、亦無影響、孕婦服用亦無害。

主治　偏正頭痛・頭沉神昏　頭迷眼花・腦筋疲乏　精神憂鬱・面神經痛　宿酒惡醉・暈船暈車

包裝　四包裝　七包裝　十三包裝　二十八包裝　六十包裝　百六十二包裝

△腦新除粉末藥外、尙有錠藥並發售、可隨意購用

△近坊間有謀利之徒、偽冒本品騙人、希注意本牌子商標、庶不致誤

△各地中西藥房均有代售

NORSHIN　腦新　ノーシン　Manufactured by Arakawa Chotaro & Co. Japan　荒川長太郎合名公司

大日本名古屋市東區京町　總發賣元　荒川長太郎合名公司

天津美利時行七週紀念空前偉大犧牲

敬贈鴻運獎券

購筆一枝　摸獎一次　人人有贈　包不落空

〇〇〇〇既購名筆又獲贈獎獎額有限捷足先得〇〇〇〇

（派）字券一張　獨得美利時行禮券二百元正

（拉）字券二張　各得美利時行禮券一百元正

（蒙）字券十張　各得美利時行禮券三十元正

（金）字券一百八十七張　各得七週紀念男毛線襪一雙

（筆）字券三百張　各得七週紀念上等毛巾一條

●獎辦法　鴻運獎分爲派拉蒙金筆五種獎額共計五百張購派拉蒙金筆一枝萬年毛筆一枝者立任憑顧客摸獎一張券取獎洵屬空前盛盍興乎來

新型派拉蒙金筆十五元　特種派拉蒙金筆九元　甲種派拉蒙金筆七元　乙種派拉蒙金筆四元　派拉蒙萬年毛筆四元　奇異兩用筆每枝十二元　中西兩用筆每枝六元　派拉蒙墨水每瓶八角

青島北京路上中華樓內　美利時行　獨家發售

滋養軒廣告

滋養牛奶糖　各樣餅乾　滋養櫻花糖　西式糖菓

山東路一六九號　電話二二四八三號

青島金融合作社啓

本社開幕以來荷蒙各社員匡贊營業日趨發展良深感奮凡各種存款放款等無不竭誠辦理爲便利社員存押貨物備有倉庫兼辦小本經營者並代理火險人壽險保險業務今爲合東鎮台東鎮設立辦事駐在所本社辦事手續敏捷各社員存放款利息特別從優如蒙惠顧無任歡迎

保證責任青島金融合作社　社址肥城路十四號　電話二七七三九　辦事駐在所台東鎮商務會內

鹿頭白蘭地

釀造精良　品質醇佳　益身提神　有助消化

緣本行出品之鹿頭白蘭地酒暢銷於青島市[illegible]

總分銷處　青島萬福臨　河南路二十四號　電話二五三〇五　德商　濟南維德洋行

欲保障財產安全請向

三菱海上火災保險公司保險

▼種類　火災、海上、運輸、汽車

▼優點　信用卓著　資本宏大　手續簡便　保費低廉　直接保單　賠款迅速

如蒙惠顧請以電話通知敝公司即派專門人員前去接洽

青島館陶路三號　三菱公司保險部　電話（三）八六四〇一號（六）掛分機二六號

掃疥

專治　一切瘡疥搔癢頑癬[illegible]

定價每盒[illegible]　各大藥房均有出售

青島南洋藥房總經理　山西路二十三號　電話二一五八四二號

請君欲購眞正嶗山茶墨水晶石眼鏡　請至

三山誠眼鏡老店

專採嶗山晶石　自設電机工廠　營業四十餘載　聲譽中外馳名　出品精良　定價低廉　堪稱華北唯一

青島即墨路五十五號　電話二一五八六三

横濱正金銀行青島分行

資本金　壹億圓　積立金　[illegible]

營業種目　一切銀行業務

總分行　横濱本店、東京、大阪、名古屋、神戶、[illegible]

日本銀行代理店

青島市館陶路一號　電話[illegible]

參茸百補腎中靈　花柳淸血掃毒丸　劉氏龍馬追風丸

[illegible]

青島黃島路[illegible]

精神治病不針不藥

精神治療專家宋本昭啓

光陸大戲院

平度路二十二號　電話二七八三〇

循環開演　每日十二時起至晚十一時止　座價　一元四角　一元　加捐一成

今天兩大貢獻！　新華公司四大巨片之一　顧蘭君　白虹　韓蘭根　孫敏　殷秀岑　主演　春色滿園關不住　一枝紅杏出牆來　因果報應　循環不爽！　特選首演新片

刁劉氏

淫到極點　騷到沸點

臨別紀念最後三天　大力士　江寬　徐少　湯連　主演

南洋光明技術團

今天更換第四期最新節目

下期公演　佛學巨片　觀世音

平安

滄口路二十二號　電話一五一四八

每日午十一時起[illegible]　票價　池座一律七角　兒童學生[illegible]

今日特選接映　國華公司一九四一年偉大時裝冠軍片　社會哀艷纏綿四角戀愛大悲劇

劉雲若原著　李昌鑑編劇　張石川導演　白雲　周曼華　孫景璐　袁紹梅　徐風　尤光照　國華全體明星總動員

紅杏出牆記　下集

本片全豹此一瞥唯粗嚥細嚼百味滋生

下期公演　華北電影巨片　大東亞戰爭

新華大戲院

東鎮華寺路三十六號　電話三〇五五六　分院

徐劍鰲　劉美君　朱鈞培

蘋豐秋　陳永春　劉俊華　徐劍豪　劉遐卿　劉少卿　劉芝蘭

今天午戲　機房訓子　第二三本　關公走麥城

今天夜戲　趙家樓　販馬計

票價　樓上一律九角[illegible]

金城大戲院

西大森（同記）二十二號

評戲皇后劇界明星　朱寶霞　李桂琴　金寶霞

筱桂亭　凌雲秋　筱月珠　單寶峯　花艷芬　董蓮珠　金紫霞

開演時間午十二時夜六時

三評戲樂團全體藝員坤伶十八名到青特請吉日公演[illegible]

每逢星期六、日午戲準演

座價　池座十排一元五　池座後排一元　樓座一律一元　外加彈壓捐一成

東鎮　慈光大戲院

雲門路二十三號　電話一六八八

循環開演　每日一時起至晚十一時止　座價　優等四角　兒童學生三角　加捐一成

（今天公演）　新華影業公司有聲古裝歷史巨片　顧蘭君　金山　顧而已　章志直　主演

三國志之一

貂蟬

王司徒巧設連環計　董太師大鬧鳳儀亭

下期公演　少爺　女

中和戲院

青島山東路北首　電話二二六二二

黃寶岩　張文琴　婁儒亞　茹麟福　孫慧霞　楊壽山　韓子峯　秦月樓　劉湘臣　桂雅卿

午一時開五時止夜六時開十一時止

午戲　全部　紅鬃烈馬

夜戲　四本　俠義[illegible]

明星大戲院

安徽路六號　電話二八九六

三月九日起公映　李麗華　嚴化　韓蘭根　合演　香豔滑稽古裝巨片

三笑　續集

劇情優美　串插緊湊　演出精彩　笑料十足

時間　三、三〇　五、三〇　六、〇〇　八、〇〇

票價　[illegible]